

広報

ななか



2026. 1

No.240

※ まちのようす ※

人	口	6,817 人
男	性	3,293 人
女	性	3,524 人
世	帯 数	3,564 戸

(令和7年11月末現在)

謹賀新年

午

クラブコルツ

那賀町の公式LINEはこちら！
「友だち登録」で町から届く情報をチェック♪



広報ななかはWebでもご覧いただけます
那賀町公式ホームページ▶▶▶▶▶



- 今月の主な内容 ——
- ・令和8年度那賀町会計年度任用職員募集案内…………… P3
 - ・阿南税務署から確定申告に関するお知らせ…………… P9
 - ・令和8年度那賀町奨学生の募集について…………… P15



マチイロ

マチを好きになるアプリ



新年のご挨拶

那賀町長 橋本 浩志



新年、あけましておめでとうございます。皆様には輝かしい令和8年（2026年）の新春を健やかに迎えることと、心よりお慶び申し上げます。昨年中は町政全般にわたり温かいご支援とご協力を賜り厚くお礼申し上げます。

昨年、那賀町は町制20周年という節目を迎えました。この20年、町民お一人おひとりの協力と支えによって私たちの町は愛され、守られ、そして少しずつ成長してまいりました。自然豊かな地域の魅力を最大限活かしながら、それぞれの地域で伝承されている文化を受け継ぎ、地場産業の振興、安全安心なまちづくりを皆様とともに築けたことに、改めて感謝申し上げます。

また8月31日に「とくぎんトモエアリーナ那賀（那賀町総合体育館）」で開催しました「那賀町町制20周年記念式典」には、町内外から約600名の方にご参加いただきました。10周年から20周年までの間に那賀町に貢献いただいた方々を表彰させていただいた後、佐藤弘道様による記念講演や、「ひろみちお兄さんとみんなで体操」など、年代を問わず、盛り上がるものが出来ました。本当にありがとうございました。

令和8年の干支である「丙午」は、古来から「情熱と自己変革」を象徴すると言われていました。丙は明るく燃え上がる火、午は勢いのある馬を表しており、新しい挑戦や変革の時期を示唆する干支とされています。この象徴を胸に、那賀町はこれまで培ってきた20年の歴史を礎にしながら、新たな一歩を力強く踏み出してまいります。

日本列島は近年、度重なる自然災害や予期せぬ事態に見舞われていますが、私たち那賀町においても、自然豊かな反面、災害への備えが重要な課題となつていきます。本年も、気候変動や未知の危機に最大限の警戒を怠らず、防災・減災対策、危機管理の強化を全力で進めてまいります。災害発生時には迅速な情報提供と対応に努め、町民お一人おひとりの命を守ることを最優先といたします。

また、人口減少や高齢化といった課題にも引き続き向き合い、「この町で生きる喜び」を感じていただける町づくりを行うべく、地域資源を活かした

新年のご挨拶

那賀町議会議長



川原 武志

新たな価値創出、若い世代の定住促進、地域経済の活性化に意欲的に取り組めます。さらに、那賀町の豊かな自然や文化を国内外に発信することで、新たな交流を生み、持続可能なまちの未来への礎を築いてまいりますので、より一層のご支援、ご協力をお願いします。結びとしまして、本年がより良い年となりますよう祈念するとともに、皆様のご健康、ご多幸をお祈りし、新年の挨拶とさせていただきます。

り、議員一同厚く御礼申し上げる次第でございます。

旧年には、皆様方の温かいお力添えにより議長に選任いただき感謝申し上げますとともに、大きな責任を感じております。

これからの那賀町議会が、町民皆さま方の目線と同じ角度で分かりやすい議会運営となりますよう、また、皆様方のご意見が反映され、今何が必要かを検討し政策立案と提案ができる議会を目指したいと考えております。

本町の行政課題は多く、急ピッチで進む人口減少対策とそれに伴う担い手不足や後継者対策が山積し、本町の主産業である農林業はもとよりあらゆる産業に影響が出ており、行政と議会の対応は待ったなしです。

また、那賀町の幹線道路は、老朽化と近年の異常気象により再三被災を受け、長期間の通行制限等の影響により経済損失も多大なものとなつております。近い将来発生が予想されます南海トラフ地震対策と併せ、インフラの防災・減災対策を進め、町民皆さまの福祉向上とともに安心・安全の町づくりを提言し、皆様の負託にお応えできますよう全議員努力する覚悟でございます。

今後、町民皆様のご指導とご鞭撻を切にお願ひ申し上げますとともに、皆様のご健勝とご多幸を心よりご祈念申し上げます。

令和8年度

那賀町会計年度任用職員募集案内

町役場の各部署において、令和8年4月1日から任用する会計年度任用職員の選考試験を、下記により実施します。（会計年度任用職員とは、1年度内（4月1日から翌年3月31日まで）で勤務する非常勤の職員です。）

1. 採用予定人員 各職種若干名
2. 従事する職種 一般的な事務補助・技術補助（事務補助、保育士、保育補助、登記事務、作業員、運転手、調理員等）※詳細は、役場総務課、各支所に備え付けの募集案内及び令和8年度会計年度任用職員任用基準一覧をご確認ください。
3. 試験の日時・場所 (1) 日時 **令和8年2月23日(月) 予定**（詳細は別途通知します。）(2) 場所 **那賀町地域交流センター**（役場本庁舎横）
4. 試験方法 **面接試験**を行います。（ただし、令和7年度中に那賀町において勤務実績がある場合、人事評価の結果により決定する場合があります。詳細は受験票等によりお知らせいたします。）
5. 受験資格 地方公務員法第16条に定める欠格事項に該当しないことのほか、詳細は、役場総務課に備え付け、または町ホームページに掲載の募集案内及び令和8年度会計年度任用職員任用基準一覧をご確認ください。
6. 受験手続 受験希望の方は、那賀町ホームページの申込フォームからお申込み【推奨】下さるか、又は、受験申込書1通（写真貼付のもの）を那賀町役場総務課まで持参、もしくは書留で郵送してください。受験申込書は、役場総務課に備え付けてあります。郵便で請求する場合は封筒の表に「職員試験請求（会計年度任用職員）」と朱書き、あて先明記の180円切手を貼った返信用のA4封筒を必ず同封してください。**受験申込書は、那賀町ホームページからもダウンロードできます。令和8年度に那賀町での任用を希望される方は、必ずお申し込みください。**
7. 受験申込受付期間 **令和8年1月 7日(水) 午前8時30分から 令和8年1月23日(金) 午後5時まで（必着のこと）**
8. 任用期間 任用期間は、1年を超えない範囲内で必要な期間とし、最長期の場合でも令和9年3月31日限りで終了します。
9. 給与等 那賀町の規定により支給します。那賀町職員の給与に関する条例改正に伴い改定を行います。
10. 申込書郵送先及び問い合わせ先 〒771-5295 **那賀町和食郷字南川104番地1**
那賀町役場総務課（担当：葛木 又は 新田） TEL 0884 - 62 - 1121

令和8年度 那賀町会計年度任用職員募集

障がい者の採用について

この雇用は、「障害者の雇用の促進等に関する法律」の趣旨に基づき、障がい者の雇用の促進を図ることを目的として実施するものです。

1. 従事する職種 単純な事務補助・技術補助・施設清掃作業員
※障がいの状況により、仕事内容を相談し、決定します
2. 採用予定人員 若干名
3. 試験の日時・場所 上段の会計年度任用職員募集案内に記載のとおり
4. 試験方法 同上
5. 障害者の資格要件 次の全ての要件を満たすことが必要です。
 - (1) 地方公務員法第16条に定める欠格事項に該当しないこと
 - (2) 身体障害者手帳、療育手帳、精神障害者手帳等の交付を受けている者
6. 受験手続、受験申込締切日、任用期間、給与等、受験申込書提出先
上段の会計年度任用職員募集案内に記載のとおりですが、受験申込書に加えて障害者手帳等の写しを添付すること。
那賀町役場総務課 TEL 0884 - 62 - 1121

課 名	⑧住民課			
事 業 名	自家用有償旅客運送（上那賀地区ボランティアタクシー）事業			
事業概要	谷山線廃止により、町内一部地域において代替交通として自家用有償旅客運送の制度を導入。公用車を購入し、地域住民の交通手段を確保するもの。			
平均評価 (一次・二次)	4	現状のまま継続する	4	現状のまま継続する
議会評価	4	現状のまま継続する		
(評価説明)				
根本的な仕組みの再構築が整うまでは必要ではあるが、応急措置であり継続性はないと断言する。また、現状ドライバーの負担が非常に大きく、応急措置の崩壊対策を講じるべきである。				

課 名	⑨にぎわい推進課			
事 業 名	那賀町商工会買物弱者対策事業			
事業概要	「買物弱者」に対し、移動販売を行う町内事業者を支援するもので、利用者動向調査・分析・情報提供を行う事業、移動販売の燃料費助成事業の2事業がある。			
平均評価 (一次・二次)	4	現状のまま 継続する	4	現状のまま 継続する
議会評価	4	現状のまま継続する		
(評価説明)				
事業としては継続すべきと考えるが、住民のニーズ調査をし、他の公共サービスとの連携を含め、改善すべきである。				

課 名	⑩保健医療福祉課			
事 業 名	看護師体験学習 「みんなで話そう―看護の出前授業」			
事業概要	医療人材不足が最大の課題となり、救急体制の休止や医療体制の縮小など、住民の安心、安全な生活の基を十分に担えない状況になっている。地元の児童、生徒に直接看護師が出前授業をすることで、看護師の後継者確保につなげる。			
平均評価 (一次・二次)	4	現状のまま 継続する	4	現状のまま 継続する
議会評価	4	現状のまま継続する		
(評価説明)				
対象が小学生では早いのではないかと、効果を検証すべきである。また、より効果的な人材確保の施策が必要であり、看護師のみならず医療従事者の確保に努めるべきである。				

課 名	⑤みらいデジタル課			
事 業 名	徳島大学地域再生塾補助金			
事業概要	徳島大学地域再生塾が実施する地域活性化事業及び活性化に資する取組を応援する事業補助金。			
平均評価 (一次・二次)	3	改善・効率化し継続	3	改善・効率化し継続
議会評価	3	改善・効率化し継続		
(評価説明)				
現状では活動が見えず、広報の工夫が必要と考える。事業としては大学との貴重なつながりであり、限定的な地域のみで活動せず、時代に即したより活発的な事業となるよう望む。例として、那賀町広報に活動報告を記載する等。				

課 名	⑥ケーブルテレビ課			
事 業 名	「フォーカスなか」制作			
事業概要	番組制作技術者を採用、身近な話題の短編を制作、速やかに放送し、自主放送番組の充実を図る。			
平均評価 (一次・二次)	4	現状のまま 継続する	4	現状のまま 継続する
議会評価	4	現状のまま継続する		
(評価説明)				
総じて継続の意見であるが、町外向けの広報としての活用も進めるべきである。また、事業計画を作成し、一部をアウトソーシングする等で、イベント報告のみならず、より那賀町の文化・歴史・地域の特色等の映像化を望む。				

課 名	⑦住民課			
事 業 名	町単独相生・木沢地区代替バス運行事業			
事業概要	町内の一部区間、民営自動車運送事業の廃止に伴い、地域住民の交通手段を最低限確保し、公共の福祉に資する。			
平均評価 (一次・二次)	3	改善・効率化し継続	2	見直しの上、縮小する
議会評価	3	改善・効率化し継続		
(評価説明)				
早急に仕組みの再構築が必要であると再々お伝えしてきた。協議体の創立で町内ニーズをしっかりとリサーチし、タクシー化等の検討を進める事を強く望む。また、公共交通のみの利便性だけではなく、様々な観点を取り入れた総合的な地域インフラとして考えるべきである。				

事務事業評価に関する提言書を提出しました

那賀町議会では、令和6年度事務事業の中から、町行政担当15課に19事業を選択いただいた上で事業評価をお願いし、議会としても同19事業を評価しその結果を、令和7年12月4日に提言書として町へ提出しました。

○ 提言書の内容は、つぎのとおりです。

令和6年度事務事業に対する議会評価に関する決議

那賀町から提供された令和6年度事務事業に対する那賀町議会としての評価を、別添のとおり提出する。ついては、行政におかれては、議会評価結果を当該事務事業の効果、必要性、達成度及び執行方法の妥当性などを改めて考える判断材料とすることにより、行政資源の有効配分と経営的な視点から、将来に向かって持続可能な町政運営に活かすために、当該事業の効果的な予算の組み方を含め、事業継続のあり方に反映されることを強く提言する。

19事業に対する議会評価は、次のとおりです。

課 名	③総務課			
事 業 名	人事評価事業			
事業概要	年度初めに各課の組織目標達成のための、業績目標等を策定、年度末に「人事評価記録書」により評価を行うもの。			
平均評価 (一次・二次)	4	現状のまま継続する	4	現状のまま継続する
議会評価	4	現状のまま継続する		
(評価説明)				
事業の必要性は高く継続を望むが、評価基準や方式の継続的な見直し等を行い、マンネリ化させない取り組みが必要と考える。また、一部を外部委託する等も検討し、職員のさらなる士気向上につなげていただきたい。				

課 名	④みらいデジタル課			
事 業 名	令和6年度町単独小型無人航空機操縦講習委託業務 那賀高校森林クリエイト科			
事業概要	那賀高校森林クリエイト科全学年を対象に、講習終了後資格が取得可能となる小型無人航空機操縦に関する座学・実技及び森林測量講習委託業務。			
平均評価 (一次・二次)	3	改善・効率化し継続	3	改善・効率化し継続
議会評価	3	改善・効率化し継続		
(評価説明)				
特色ある高校の魅力であり、生徒確保等へき地での高校を維持するための施策ではあるが、その効果は検証する必要がある。本来は運営母体である徳島県が費用負担するべきであり、町負担で行う必要があるならば、より生徒の糧となる、町にとって必要性の高い資格取得や教育に見直す必要があると考える。				

課 名	①議会局			
事 業 名	音声認識システムによる文字起こし			
事業概要	音声認識システムの導入により、会議録作成が効率化された。また、リアルタイム認識機能により作成された字幕データを議会放送に活用している。			
平均評価 (一次・二次)	4	現状のまま 継続する	4	現状のまま 継続する
議会評価	4	現状のまま継続する		
(評価説明)				
住民の皆さまからは評価をいただいているが、誤字も多く、もっと精度を向上すべきである。そのためには発言者の配慮も必要ではあるが、AI学習機能等を高め、方言や固有名詞にもさらに正確に対応ができるよう望む。				

課 名	②総務課			
事 業 名	各支所夜間機械警備委託事業			
事業概要	上那賀支所、木沢支所、木頭支所における夜間の火災や盗難防止、その他不良行為を排除し、施設物品の保全を図るもの。			
平均評価 (一次・二次)	4	現状のまま継続する	4	現状のまま継続する
議会評価	4	現状のまま継続する		
(評価説明)				
職員の負担軽減や働き方改善につながり、必要性は高い。しかしながら、警備員が町住民であることから、今後のサービス継続が心配である。費用対効果の観点も含め、仕組み、体制等を精査し、さらなる効率化と対応策を考えるべきである。また、本件は夜間機械警備事業ではあるが、鶯敷本庁、相生支所の職員の宿直を委託する事業として拡充すべきとの意見もある。				

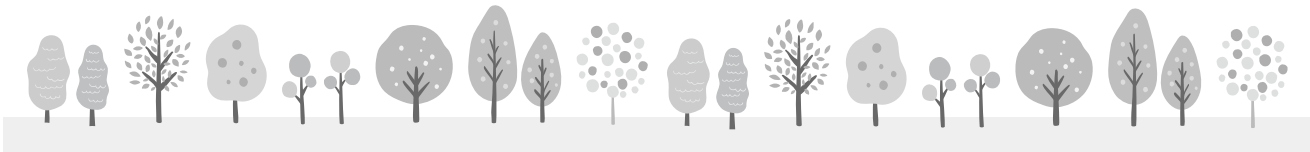

課 名	⑩教育委員会			
事業名	(那賀郡教育研究会補助) 令和6年度那賀町中学生リーダー研修			
事業概要	「那賀町を愛する心」少年の主張弁論大会優秀者5名を対象に、協調性・コミュニケーション能力を身に着け、広い視野を持ち町の未来を担う人材育成を目的とする。			
平均評価 (一次・二次)	3	改善・効率化し継続	3	改善・効率化し継続
議会評価	3	改善・効率化し継続		
(評価説明)				
リーダーの養成は重要ではあるが、事業の目的をしっかりと示し、それに即しているかの検証を行うべきである。また、リーダーの素質は勉学のみならずであり、選抜をするにしても弁論大会とは切り離し、隔てなく全員を対象にすることも検討していただきたい。修学旅行など、様々な体験型研修を行っているが、他事業としっかりと差別化し、リーダー養成に長けた外部人材の活用も含め、事業自体の外部委託も検討すべきと考える。				



課 名	⑪建設課			
事 業 名	町道南岸線改良事業 (地方創生道整備推進交付金)			
事業概要	徳島県と共同で「那賀川流域の森林資源（木頭杉）を活かした地域活性化計画」を「地域再生計画」として作成、地方創生道整備推進交付金活用により、町道南岸線の拡幅改良工事を実施。			
平均評価 (一次・二次)	4	現状のまま 継続する	4	現状のまま 継続する
議会評価	4	現状のまま継続する		
(評価説明)				
早期完成のための対応を願う。				

課 名		⑬消防本部			
事 業 名		救急安心センター事業（＃7119）			
事業概要		急な病気やけがで、傷病者が判断を迷った場合に、電話で症状を聞きとり、緊急性や救急車の必要性を医師や看護師等専門家が判断、助言や指示を受けられるサービス。			
平均評価 （一次・二次）	4	現状のまま 継続する	4	現状のまま 継続する	
議会評価	4	現状のまま継続する			
（評価説明）					
冷蔵庫にマグネットで貼る広報ツールの作成など、サービスを周知させる広報の方法を考え実施する必要がある。					

課 名	⑭環境課			
事 業 名	那賀町簡易水道水質検査委託業務			
事業概要	那賀町簡易水道浄水場（町内19か所）における飲料水及び原水の水質検査。（1年間毎月1回）			
平均評価 (一次・二次)	4	現状のまま 継続する	4	現状のまま 継続する
議会評価	4	現状のまま継続する		
(評価説明)				
効率化や改善策を検討する事でコストの低減にも努めていただきたい。また、簡易水道外施設においても同時に施業、もしくは補助を望む。				

課 名		⑮農業振興課			
事 業 名		鳥獣被害防護柵等資材費補助金			
事業概要		野生鳥獣による農作物被害の防止、軽減を図るため、防護柵等の設置に要する資材費の一部を補助するもの。農業生産活動の円滑化及び地域農業の継続を目指す。			
平均評価 (一次・二次)	4	現状のまま 継続する	4	現状のまま 継続する	
議会評価	5	拡充する			
(評価説明)					
対象に設置費用を認め、資材費の高騰もあるため、補助の増額が必要と考える。また、資材等の効果・機能をしっかりと検証し、規定を設けるべきである。					

課 名	⑬林業振興課			
事 業 名	林業活性化基金事業補助金／那賀町林業担い手対策事業／林業成長産業化協議会事業／担い手対策協議会運営支援事業			
事業概要	町内の林業担い手確保に取り組む協議会への補助金交付。地元中高生対象の林業体験学習やとくしま林業アカデミー生を対象に移住セミナー等を実施。			
平均評価 (一次・二次)	3	改善・効率化し継続	3	改善・効率化し継続
議会評価	3	改善・効率化し継続		
(評価説明)				
実績と効果、定着率の分析が必要と考える。また、課題に対して行われている具体的な施策と目的を示し、より多くの町民に共有すべきである。				

課 名	⑪すこやか子育て課			
事 業 名	那賀町保育園留学事業			
事業概要	保育園留学®を核としたお試し移住を推進し、長期的な関係人口や交流人口の拡大及び経済流入による町内経済の活性化を図る。			
平均評価 (一次・二次)	3	改善・効率化 し継続	3	改善・効率化 し継続
議会評価	2	見直しの上、縮小する		
(評価説明)				
交流人口を増やし移住者確保に努めるべきではあるが、現状では費用対効果が低いと感じる。事業成果をまとめ、しっかりと効果検証を行うことで、より移住につながるターゲット層に利用してもらえる仕組みと、ふるさと留学制度との差別化として幼少人口の流入に特化するべきと考える。				

課 名	⑫防災課			
事 業 名	避難所用備品等購入事業 (南海トラフ巨大地震等対策事業)			
事業概要	大規模災害に備え、パーテーション等を計画的に購入することで、避難所の快適性や質の向上を目指す。（水循環型シャワースystem 2 台購入）			
平均評価 (一次・二次)	4	現状のまま 継続する	4	現状のまま 継続する
議会評価	4	現状のまま継続する		
(評価説明)				
購入品の他自治体との共有や日常業務における兼用、また、個人に対しての備蓄等購入補助も検討すべきである。また、避難所での災害関連死についても具体的な対策を講じるべきである。				

課 名	⑬防災課			
事 業 名	空き家対策総合支援事業			
事業概要	災害発生時に倒壊し避難路を塞ぐおそれのある廃屋等を対象に、その所有者が行う解体・撤去・処分経費の一部を補助し、町民の安全安心と住環境の改善促進を図る。			
平均評価 (一次・二次)	4	現状のまま 継続する	4	現状のまま 継続する
議会評価	4	現状のまま継続する		
(評価説明)				
環境衛生や土地の有効利用の観点においても、地域と協議、連携をし、しっかりと調査をすべきである。また、事業を進めるためには地権者負担を少しでも減らす対策が必要であり、事業対象を広げるべきである。つけ加え、町外の地権者への施策の周知等、制度利用を促す取り組みは、課をまたいで行うべきである。特に危険家屋等、住民に不安と危険をおよぼす対象について、迅速な対応と執行を行わなければ、移住者を募るどころか住民の安心な暮らしの担保以前の問題である。				

町内業者請負状況（建設工事）

那賀町が実施している事業について、今回の入札では以下の請負業者に決まりました。詳細については役場本庁舎にて閲覧することができます。
（お問い合わせ先）会計課・検査室 TEL 0884－62－1120



契約日	工 事 名	工事場所	請負金額(円)	請負業者名
R7.12. 9	町単独町営大戸残土処理場整備工事	大 戸	32,780,000	(株) 平 谷 建 設
R7.12. 9	町単独町道蔭谷線改修工事	蔭 谷	2,112,000	(有) 橋 本 土 建
R7.12. 9	町単独普通河川いの谷川河川改修工事	吉 野	6,963,000	(有) 橋 本 土 建
R7.12. 9	町単独普通河川ほりう谷川河川改修工事	吉 野	4,059,000	(有) 橋 本 土 建
R7.12.11	町単独舗装工事 町道古屋上津丸線	古 屋	4,191,000	(有) 岸 建 設
R7.12.11	町単独舗装工事 町道市宇白石線	白 石	4,455,000	(有) 岩 崎 建 設
R7.12.11	町単独路側改修工事 町道成瀬日浦線	成 瀬	4,312,000	(有) 岩 崎 建 設
R7.12. 4	県単林道事業 南川線 林道改良工事	木頭折宇	5,885,000	廣 間 組 (有)
R7.12. 4	町単独町道安ヶ谷線維持修繕工事	木頭北川	979,000	廣 間 組 (有)

阿南税務署から確定申告に関するお知らせ

●確定申告・納税の期限

令和7年分の確定申告・納税の期限は…
所得税及び復興特別所得税…令和8年3月16日(月)
個人事業者の消費税及び地方消費税…令和8年3月31日(火)
贈与税…令和8年3月16日(月)
となっています。ぜひご自宅からe-Taxをご活用ください。

＼確定申告書の作成はコチラ！／



確定申告



●マイナンバーカードで自宅からe-Tax！

- 国税庁ホームページ「確定申告書等作成コーナー」から、スマホやパソコンで所得税などの申告書を作成し、マイナンバーカードを使用してオンラインで提出ができます。
- マイナポータル連携を利用すると、給与、年金、医療費、ふるさと納税などのデータを申告書の該当項目へ自動入力することができます。
(注：給与のデータは、事業主の方が、オンラインで源泉徴収票を提出していること等の要件があります。)
※1 マイナンバーカード読取対応のスマホ（又はICカードリーダー）が必要です。
マイナポータル連携のご利用には、事前準備が必要です。



マイナポータル
連携
詳細はこちら

e-Tax を利用するメリット！

- 税務署に行かずに自宅から申告。
- 生命保険料控除証明書、地震保険料控除証明書などの添付書類は、記載内容を入力・送信すれば提出・提示が不要。
※法定申告期限等から5年間、税務署から書類の提出や提示を求められることがあります。
- 自宅からe-Taxで提出された還付申告は、3週間程度で還付。
※書面や、申告会場（税務署等）で提出された場合には1か月～1か月半程度で還付
- 24時間いつでも利用可能。
※メンテナンス時間を除きます。
- 受信通知からいつでも申告内容を確認可能。



詳しくは国税庁ホームページをご覧ください！

- ・ 確定申告書等作成コーナーやe-Taxの事前準備、送信方法、エラー解消などの使い方のお問合せはe-Tax・作成コーナーヘルプデスクへ。
電話番号 0570-01-5901
- ・ 電子証明書の読み取りに関するスマートフォンの設定、マイナンバーカードに関するお問合せは、マイナンバー総合フリーダイヤルへ。
電話番号 0120-95-0178

- ・ 国税の納付はキャッシュレス納付が大変便利です。



●確定申告会場への来場を検討されている方へ

所在地：阿南市富岡町滝の下4番地4 阿南税務署（3階大会議室）
設置期間：令和8年2月16日(月)～3月16日(月)(土・日及び祝日を除く。)
受付時間：8:30～15:00【相談開始は9:00から】

◎ 会場への入場には 事前予約 か 当日受付 が必要です！

- ① オンライン事前予約（LINE 予約）
LINEアプリで「国税庁公式アカウント」を友達に追加してください▶▶▶▶▶▶
※来場を希望される日の2営業日前までに発行してください。
- ② 確定申告会場での当日受付（午前8:30から）
※受付枠に応じて後日の来場をお願いする場合がありますので、ご了承ください。

◎ 来場の際は、① スマートフォンまたはタブレット ② マイナンバーカード ③ パスワード（2種類）を必ずお持ちください。

確定申告会場では、申告書作成について、ご自身でスマホ等を操作していただきます。
※パスワードは、利用者証明用電子証明書(数字4桁)及び署名用電子証明書(英数字6～16桁)の両方が必要です。



◎ 2月16日(月)～2月27日(金)までは資産税担当職員が従事しておりませんので、贈与税及び譲渡所得の申告相談を希望される方は、3月2日(月)～3月16日(月)の期間にお越しください。

※ 申告書はできるだけご自分で作成していただき、お早めに提出してください。

税 務 保 険 課 からのお知らせ

事業経営者の方へ 令和8年度 固定資産税(償却資産)の申告について

那賀町内に償却資産を所有されている方は、令和8年1月1日時点の所有状況について、ご申告をお願いいたします。新規のご申告等で書類がお手元ない方は、お手数ですが税務保険課までご連絡ください。

課税のしくみ

資産を所有している個人・法人事業者の皆様から申告していただき、申告（及び調査）に基づいて決定する課税標準額が150万円以上の時に課税します。

評価・税額計算

申告された資産について、固定資産評価基準に基づいて評価し、課税標準額を算出します。税額は課税標準額×1.4%（100円未満切捨て）となります。

申告のしかた

1月1日時点の償却資産の所有状況について、申告書にご記入の上、令和8年1月30日(金)までに税務保険課、または各支所までご提出をお願いいたします。
電子申告eLTAX（エルタックス）による申告も受け付けています。窓口へ持参することなく、インターネットで申告手続きを行うことができますので、ぜひご利用ください。
eLTAXの具体的な利用方法等の詳細は、地方税共同機構が運営するeLTAXホームページをご覧ください。

償却資産ってどんな資産のこと？

会社や個人で工場や商店等を経営されている方が、その事業のために用いることができる機械・器具・備品・構築物等のことです。

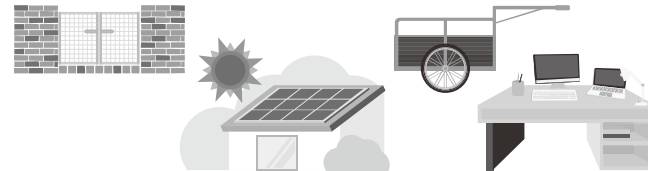

太陽光発電設備を設置された方へ

太陽光発電設備について、事業者が設置したものはすべて償却資産に該当します。また、個人が住宅用に屋根等に設置したものでとも発電量10キロワットを超えるものは償却資産に該当します。
申告が必要となる施設は以下のとおりです。

設置者	発電量10kW以上の太陽光発電設備	発電量10kW未満の太陽光発電設備
個人（住宅用）	家屋の屋根などに経済産業省の認定を受けた太陽光発電設備を設置して発電量の全量または余剰を売電される場合は、売電するための事業用資産となり、発電に係る設備は課税の対象となります。	売電するための事業用資産とはなりませんので、償却資産としては課税の対象外となります。
個人（事業用）	個人の方であっても事業の用に供している資産については、発電出力量や、全量売電か余剰売電かにかかわらず償却資産として課税の対象となります。	
法人	事業の用に供している資産になりますので、発電出力量や、全量売電か余剰売電かにかかわらず償却資産として課税の対象となります。	

お問い合わせ先 那賀町税務保険課 TEL 0884 - 62 - 1182

～ 国民年金保険料を納付書で納付されている方へ～ 口座振替・クレジットカードでの納付が 便利でおトク！ってご存じでしたか？

なんで便利でおトクなの？

1. 金融機関等へ行く手間が省けます。
2. 保険料の納め忘れがありません。
3. 口座振替は前納割引で、さらにお得！

※クレジットカード納付でも納付書と同額の割引が適用されます。



▼保険料額と前納割引額の目安

【令和7年度額】※1

支払い方法 期 間	1 カ月		6 カ月		1 年		2 年	
			4～9月分、10月～翌年3月分		4月～翌年3月分		4月～翌々年3月分	
	保険料額	割引額	保険料額	割引額	保険料額	割引額	保険料額	割引額
納付書(毎月払い)	17,510円		105,060円		210,120円		425,160円	
①クレジット前納 納付書前納			104,210円	850円	206,390円	3,730円	409,490円	15,670円
②口座振替前納	17,450円	60円	103,870円	1,190円	205,720円	4,400円	408,150円	17,010円※2

※令和8年度の保険料額は、令和8年2月下旬に告示される予定です。

※前納を2年にすると、1カ月の保険料額（17,510円）と同程度の割引が受けられます。

手続き方法

ご希望の方には申出書を送付いたしますので、徳島南年金事務所までご連絡ください。

【①口座振替での納付をご希望の方】

●提出書類「国民年金保険料
口座振替納付申出書」

※申出書以外の添付書類は不要です。

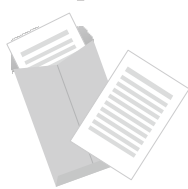

【②クレジットカードでの納付をご希望の方】

●提出書類「国民年金保険料クレジットカード納付申出書」
※クレジットカード名義人が本人・配偶者以外の場合は、同意書によるカード名義人の同意が必要です。同意書は、日本年金機構ホームページ「申請・届出様式」からダウンロードできます。

提出時期

2年前納／2年前納(4月開始)※注／
1年前納／6カ月前納を希望する場合 → いつでも申し込むことができます

- ・お申し込み時期と選択された前納の書類によって、初回の振替対象期間（または立替納付対象期間）が異なります。詳しくは、年金事務所にお問い合わせください。
 - ・毎月払いをご希望の場合も、いつでもお申し込みください。
 - ・口座振替納付は開始まで申し込みから1～2ヵ月程度、クレジットカード納付は2ヵ月程度かかる場合があります。
- ※注：直近の4月から2年前納の開始を希望する場合は、「2年前納（4月開始）」を選択し、2月末（必着）までに申出書を日本年金機構に提出してください。

お問い合わせ先 日本年金機構 徳島南年金事務所 国民年金課
〒770-8054 徳島市山城西4-45 TEL 088-652-1511(音声案内「2」→「2」を選択)

こくねん情報です

那賀町役場住民課国民年金担当 TEL 0884-62-1194
徳島南年金事務所国民年金課 TEL 088-652-3114

～ 新成人の皆さんへ～ 20歳になったら国民年金加入を



国民年金に関する事前のお知らせです。

20歳になった方には、日本年金機構から国民年金（第1号被保険者）に加入したことをお知らせします。

※厚生年金保険に加入している方を除きます。

※令和元年10月前に20歳になった方には、国民年金に加入するための手続きの案内を送付していました。

20歳になってから概ね2週間以内に「基礎年金番号通知書」、「国民年金加入のお知らせ」、「国民年金保険料納付書」、「国民年金の加入と保険料のご案内（パンフレット）」、「保険料の免除・納付猶予制度と学生納付特例制度の申請書」、「返信用封筒」が送付されます。

「基礎年金番号通知書」は、加入する年金制度の変更手続き（国民年金から厚生年金保険への異動等）や年金の請求手続きなど一生をととして使用しますので、大切に保管してください。（厚生年金保険の被保険者だった方や障害・遺族年金を受給している方（していた方）にはお送りしません。）

20歳になってから約2週間程度経過しても「国民年金加入のお知らせ」が届かない場合は、国民年金の加入手続きが必要なため、お住まいの市区町村、もしくはお近くの年金事務所で手続きをしてください。

国民年金のポイント

◆将来の大きな支えになります！

国民年金は20歳から60歳までの方が加入し、保険料を納める制度です。

国が責任を持って運営するため、安定していますし、年金の給付は生涯にわたって保障されます。

◆老後のためだけのものではありません！

国民年金には、年をとったときの老齢年金のほか、障害年金や遺族年金もあります。障害年金は、病気や事故で障害が残ったときに受け取れます。

また、遺族年金は加入者が死亡した場合、その加入者により生計を維持されていた遺族（「子のある配偶者」や「子」）が受け取れます。

保険料を未納のまま放置すると、年金の給付を受け取ることができない場合があります。また、保険料には学生納付特例制度、納付猶予制度の他、免除制度があります。

国民年金のご相談・手続き等については、市区町村または年金事務所までお問い合わせください。

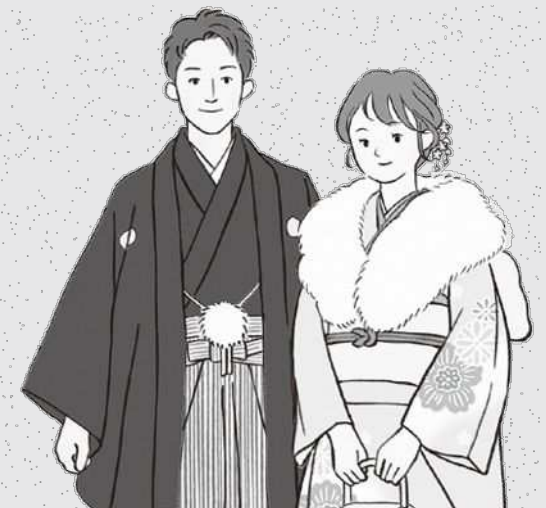

下記の日程で会議が開催されました。

日 時	会 議 名	内 容
11 月 4 日	全員協議会	初議会の運営について
		議会関係例規について
		その他
11 月 10 日	本会議	開議
		仮議席の設定について
		議長の選挙について
		議席の指定について
		会議録署名議員の指名について
		副議長の選挙について
		常任委員会設置及び委員の選任について
		議会運営委員会設置及び委員の選任について
		決算認定審査特別委員会設置及び委員の選任について
		閉会
11 月 17 日	島根県出雲市議会視察受入	スクールバスの混乗について
		質疑・応答
11 月 19 日	決算認定審査特別委員会	令和6年度事務事業評価の議会評価まとめについて
	全員協議会	長安口ダム改造事業について
		国土交通省四国地方整備局 那賀川河川事務所からの説明
		理事者側からの報告事項について
		特別委員会について
11 月 27 日	議会運営委員会	その他
		提出議案について
		令和7年12月定例会議の日程について
		委員会付託について
		請願・陳情等について
		開会日及び採決・散会日の理事者側出席者について
		一般質問について
		議会関係の条例等の制定及び一部改正について
		発議予定案件について
		その他



島根県出雲市議会視察受入

【個人の備え】 地震等大規模災害に備えて、日頃から取り組める「備え」について考えてみませんか？

非常持ち出し袋 ー避難時に持ち出すものー

- ☐ 水(※1日1人3L必要)
- ☐ 食品
- ☐ 洗面用具
- ☐ 歯ブラシ・歯磨き粉
- ☐ マッチ・ろうそく
- ☐ 懐中電灯
- ☐ 衣類・下着
- ☐ タオル
- ☐ 雨具・レインウェア
- ☐ 軍手
- ☐ 靴
- ☐ 膝掛け(アルミシート等)
- ☐ 予備乾電池・携帯充電器(充電バッテリー)
- ☐ 携帯ラジオ
- ☐ 防災用ヘルメット・防災ずきん
- ☐ 使い捨てカイロ
- ☐ ペン・ノート
- ☐ マスク
- ☐ 手指消毒アルコール
- ☐ ウエットティッシュ
- ☐ 体温計
- ☐ ハンドソープ・石けん
- ☐ 救急用品(包帯・消毒等)
- ☐ 防犯ブザー・ホイッスル
- ☐ 貴重品(通帳・パスポート・マイナンバーカード・運転免許証・(医療)資格確認書など)
- ☐ 常備薬(普段から服用している薬) ※女性の方は必要な衛生用品等も準備しておく目安です。

お子さんがいる家庭 (必要な方は準備しておきましょう)

- ☐ ミルク(液体ミルク等)
- ☐ 紙おむつ
- ☐ おしりふき
- ☐ 抱っこひも
- ☐ 哺乳びん(使い捨てが便利)
- ☐ 離乳食
- ☐ 着替え(衣服)
- ☐ 授乳ケープ(スカートでも代用可)

高齢者 (必要な方は準備しておきましょう)

- ☐ 大人用紙おむつ
- ☐ 介護食
- ☐ おしりふき、からだふき
- ☐ 杖
- ☐ 義歯(入れ歯)・洗浄剤
- ☐ 吸水パッド
- ☐ 補聴器

備蓄品 (日常で備えておくもの)

- ☐ 食料や水(最低3日分。できれば1週間分)※家族の人数分準備しておく目安です。
- ☐ 生活用品(ティッシュペーパー、トイレットペーパー、ラップ、非常用トイレ、ゴミ袋、ポリタンク等)
- ☐ カセットコンロ・ボンベ ※その他、各家庭で必要な物を事前に確認をしておきましょう。

※アレルギー対応食、減塩食、低タンパク食など疾病に応じて特別な食事が必要な方は、その食事も準備しておく目安です。
※普段食べているインスタント食品やレトルト食品、カップ麺、缶詰などを少し多めに買い置きし、期限内の古い食品から消費し、食べた分を買い足す(ローリングストック)を心がけると無理なく備蓄することができます。

水の備蓄 について

大規模災害時には土砂崩れやタンクの損傷等が想定され、水道水、地下水、山からの湧き水等が復旧するまで利用ができなくなる可能性があります。給水支援や復旧するまでの間、ご自宅で水の確保をしておきましょう。1日に必要な水の量は、**1人あたり3リットル**とされています。最低3日分は準備しておきましょう。

【家屋】

- ☐ 転倒しやすい家具(食器棚、テレビ、本棚など)の固定
- ☐ 日頃から片付けをしておく
- ☐ 家具の配置に気をつける

【安否確認方法】

- ☐ 家族や親類、友人等と安否確認する方法を決めておく。
・災害用伝言ダイヤル(局番なし「171」)
・災害伝言板 など

【避難する場所】

- ☐ 避難する場所や避難経路を事前に確認しておきましょう。
※避難する際は「那賀町ハザードマップ」をご活用ください。
- ☐ 災害時に一般の避難所では生活に支障がある障がい者や要配慮者等を対象とした「福祉避難所」があります。詳細是那賀町ホームページをご参照ください。



【災害用伝言ダイヤルが体験できる日】 いざと言うときに備えて練習してみましょう。

- 毎月1日、15日
- 正月三が日(1月1日～3日)
- 防災とボランティア週間(1月15日～21日)
- 防災週間(8月30日～9月5日)

出典：首相官邸ホームページ：「災害が起きる前にできること」より引用参考／首相官邸発行「災害の「備え」チェックリスト」より引用参考

要介護認定を受けている方の 障害者控除対象者認定書について

要介護認定を受けられている方は、確定申告時に障害者控除として一定金額を所得から控除することができます。那賀町役場又は各支所以外で確定申告をする際は、認定書が必要です。認定証発行には数日かかりますので、必要な方はお早めに申請してください。

基 準

- ① 基準日：令和7年12月31日
- ② 対 象：要介護1～要介護3 → 障害者控除 / 要介護4・要介護5 → 特別障害者控除

申請先

保健医療福祉課 又は 役場各支所

申請に必要なもの

本人確認ができるもの（運転免許証、健康保険証、マイナンバーカード等）

※障害者手帳をお持ちの方は、手帳が優先される場合があります

お問い合わせ先 保健医療福祉課 介護保険担当 TEL 0884 - 62 - 1141



令和8年度 那賀町奨学生の募集について

那賀町では、勉学に意欲をもちながら、高等学校から看護師を養成する学校(上限5年)・高等専門学校(4年生・5年生)・専門学校・短期大学・大学等に入学する方又は在学している方に、奨学金を貸与いたします。令和8年度から奨学金貸与を希望される方は、申請書類を期限までにご提出ください。詳しい内容につきましては、教育委員会または各支所窓口に配置しております募集要項をご確認ください。

1. 奨学生募集内容

貸 与 資 格	保護者が那賀町内に3年以上居住し、引き続き在住の見込みがある者であること。 ・向学心旺盛で学業成績優秀な者。 ・卒業した学校又は在学中の学校の学校長が内申し、推薦したものであること。 ・各学校において、授業料免除を受けていないこと。ただし、高等学校から看護師を養成する学校の学生については、この限りでありません。 ・申請世帯員と連帯保証人に、公金の滞納がないこと。
貸 与 月 額	50,000 円以下
返 還	貸与終了後、1年を経過した後 10 年以内に月賦・半年賦・一括のいずれかの方法により返還していただきます。返還金は無利息としますが、正当な理由なく納期限までに返還しなかった場合は、日数に応じ年 7.25% の延滞利息が発生します。
連帯保証人	那賀町及び那賀町が結ぶ定住自立圏構想の関係市町村（阿南市・美波町・牟岐町・海陽町）に3年以上在住し、独立の生計を営む成人2人以上（別世帯）とし、かつ連帯保証人としての返済能力があると認められることを要件としております。連帯保証人2名の内1名は保護者の方でも可能です。※できる限り収入（所得）があり返済能力がある方をお願いします。

2. 手続き・決定について

①申 請 受 付	令和8年2月2日(月)～令和8年3月31日(火) 厳守 提出先 … 那賀町教育委員会または各支所
②面接(随時)	令和8年3月2日(月)～令和8年4月3日(金) 対面により実施いたします。
③決 定	令和8年6月上旬開催予定の那賀町奨学金運営委員会に諮り、奨学生を決定いたします。



那賀町
ホームページ
に掲載中

※申請書類・募集要項は、那賀町教育委員会または各支所窓口に配置しております。もしくは、那賀町ホームページからもダウンロードできます。

問い合わせ先

那賀町教育委員会 TEL 0884-62-1106



《敬称略》
○高齢者福祉功労者等
県知事表彰
府殿 捷吉（海川）



令和7年度 とくしま 健康福祉のつどい

【併催】

第44回徳島県身体障害者福祉大会
第44回徳島県知的障害者育成大会



○県身連理事長表彰
【身体障害者の
福祉向上につくした人】
熊原 邦美（御所谷）



○老人クラブ活動推進功労者
県老連会長表彰
【団体】日野谷老人クラブ
【個人】東岡 理（掛盤）
友愛訪問員県知事感謝状
中村 幸子（小浜）
森本 由多恵（海川）

障害者差別解消法について

障害者差別解消法では、行政機関や事業者に対して、障がいのある人への障がいを理由とする「不当な差別的取扱い」を禁止しています。障がいのある人から申出があった場合に、負担が重すぎない範囲で障がい者の求めに応じ合理的配慮をするものとしています。

不当な差別的取扱いとは？

障がいのある人に対して、正当な理由がなく障がいがあるという理由だけでサービスや各種機会の提供を拒否したり、それを提供するに当たり場所や時間等を制限したり、障がいがない人と異なる取扱いをして、障がいのある人を不利に扱うことをいいます。障害者差別解消法では「不当な差別的扱い」を禁止しています。

ヘルプマークについて

義足や人工関節を使用している方、内部障害や難病の方、または妊娠初期の方など、外見から分からなくても援助や配慮を必要としている方々が、周囲の方に配慮を必要としていることを知らせることで、援助を得やすくなるよう東京都が作成したマークです。



【お問い合わせ】那賀町役場保健医療福祉課 障がい福祉担当 TEL 0884 - 62 - 1141

令和7年度徳島県委託事業

アクティブシニア「介護助手」交流会



概ね60歳以上の現在活躍中の介護助手の皆さんと、**介護助手に興味がある方を対象とした交流会**を開催します！現役介護助手の方から、やりがい等のお話を直接聞ける機会です！ぜひ、交流を深め、住み慣れた地域で介護助手として働いてみませんか。また、口腔ケアの基礎知識を学ぶ「オーラルフレイルと口腔体操」の講座も開催しますのでぜひご参加ください。

- 対象／現役介護助手の方、介護助手に興味がある方（無資格・未経験・シニアOK）
- 日程／令和8年1月22日(木) 13:30～15:45（申込期限：1月15日(木)）
- 会場／イオンモール徳島（4階イオンホール）
- 内容／オーラルフレイルと口腔体操（加藤高英先生）、介護助手交流会
- 参加無料・会場定員30名（先着順）

「介護助手」
ホームページはコチラ→



お問い合わせ・お申し込みは、徳島県社会福祉協議会福祉人材センターまで TEL 088 - 625 - 2040

木 頭 図 書 館 だ よ り

新着本を紹介します

■児童書

きれてる？と！のえほん 鈴木のりたけ
パンどろぼうとスイーツおうじ 柴田ケイコ
ゲゲゲの鬼太郎妖怪ファイル世界篇 水木しげる
神様のおつかい犬 純平 関 朝之
高野山の案内犬 ゴン 関 朝之
たのしい!さんすうのふしぎなぜ?どうして?〈1・2年生〉 山本 良和
決定版 全ウルトラマンパーフェクト超百科 円谷プロダクション
47都道府県!!妖怪めぐり日本一周(全3巻) 伊藤まさあき

■一般書

藤紫 家田 莊子
一次元の挿し木 松下龍之介
刑事継承 本城 雅人
羊殺しの巫女たち 杉井 光
名探偵にさよならを 小西マサテル

＊ご利用くださいませ＊

木頭図書館 蔵書 検索

失われた少女 赤川 次郎
雪の中の三人男 エーリヒ・ケストナー
爺の流儀 嵐山光三郎
ぜんぜんダメでパーフェクトなわたしたち 山田 由梨
食べた後どうなっているのか図鑑 動物の消化器の秘密 アイナ・ベスタール／ピクトル・サバテ
景観生態学 日本景観生態学会
野生動物の保全と管理の事典
「野生生物と社会」学会／日本哺乳類学会
なぜ日本の手しごとが世界を変えるのかー経年美化の思想 塚原 龍雲
衣の民俗事典 山崎 祐子
とっさに言葉が出てこない人のための脳に効く早口ことば 川島 隆太
コツがわかる本基礎からわかるはじめての俳句上達のポイント 上野 貴子
猫と一茶 一茶記念館
大人気!!親子であそべるかわいい!おりがみ 新装版 新宮 文明
ハツ江おばあちゃんの野菜たっぷり100おかず 高木ハツ江
こうじ甘酒 体に効くレシピ 大竹真一郎

団体貸出し先募集中

那賀町内の各施設や団体にまとまった冊数の本を貸出し(2週間～3か月)できます。ご希望あればご連絡ください。

【現在木頭図書館の本を置いていただいている施設やグループ】

北川郵便局・木頭診療所・ひらの図書室・山のおもちゃ美術館・コーヒーショップ中(あいあいランド内)・ひらだにこどもえん 他

■ 木頭図書館

TEL 0884-68-2226
FAX 0884-68-2566

【休館日】日曜・祝日・第3月曜日
【開館時間】10:30～18:00(土曜は17:00まで)
※1人10冊まで。貸出期間は2週間です。

鷺 敷 図 書 室 だ よ り

新着本を紹介します

■児童書

ありさんシェフのしょうたいじょう ダリオ・ボモドーロ
いつごろさぎとはなのゆうえんち まつおりかこ
I SPYミッケ! <9>すきすきミッケ ウォルター・ウィック
ギリギリオニギリーズ 玉田美知子
びかびかへんしん! おばけちゃん ひらぎみつえ
アンパンマンのクリスマス・イブ やなせたかし
アンパンマンのクリスマス やなせたかし
海底のサバイバル1 洪 在徹
こびと固有種大図鑑 西日本編 なばたとしたか
ふしぎ駄菓子屋銭天堂 吉凶通り<4> 廣嶋 玲子

■一般書

任せ方がわかりません けーりん
人体最強の臓器 皮膚のふしぎ 梶島 健治

飼い犬に腹を噛まれる 彬子女王
エビクロスの処方箋 夏川 草介
NO.6 再会 <#2> あさのあつこ
普天を我が手に 第二部 奥田 英朗
探偵小石は恋しない 森 バジル
サバイブ! 岩井 圭也
失われた貌 櫻田 智也
殺し屋の営業術 野宮 有
コールドムーン 芥川 なお
志記<一> 遠い夜明け 高田 郁
兇人邸の殺人 今村 昌弘
秒速5センチメートル 鈴木 史子
気楽に作れて、これ以上おいしいレシピを私は知らない。 misa
心に折れない刀を持て 森岡 毅
ユニバーサル・スタジオ・ジャパン公式ガイドブック るるぶ情報版

【休室日】月曜・火曜
【開室時間】 9:00～12:00、13:00～16:00
※木頭図書館・県立図書館の本も貸出できます。

■ 鷺敷図書室

TEL・FAX 0884-63-0117

地域おこし協力隊 通信

鷺敷地区担当 瀧 加代

新しい年が始まり、山の空気がすっきり冴える季節になりました。

地域商材の販売促進をミッションとしておりますが、今期は阿波晩茶に携わる活動が多く、先日のご要望を受けてツアー会社と協業し、試験的に「四国 後発酵茶を巡る旅」を行いました。世界的にも珍しい製法で作られる「後発酵茶」ですが、四国にはその代表のお茶が3つあります。徳島の阿波晩茶、高知の碁石茶、愛媛の石鎚黒茶です。私たちは阿波晩茶パートを担当し、茶農家さんに茶摘みや道具、作り方をご案内いただいたほか、宿泊先では飲み比べ体験も行いました。その後、参加者達は高知・愛媛へ向かわれツアーを通じて「学びが深く、農家さん達との交流が楽しかった」と、とても喜んでいただけました。今回のツアーでの交流や、運営しているECサイトを通して、国内外に阿波晩茶に関心を持つ方がいることを改めて感じています。他地域とも連携を広げながら、地域の力になれるよう今後も努めてまいります。本年もよろしくお願いいたします。



那賀町地域子育て支援センターからのお知らせ

開所日：平日（9:00～17:00） TEL 0884-64-1220



2025年1月7日～2月6日までの行事予定

1月 9日(金) 10:30～11:00 親子ヨガ
14日(水) 10:00～11:15 保健師による身体測定・発育相談
と管理栄養士による栄養相談
16日(金) 10:30～12:00 手作りおもちゃをつくろう
20日(火) 10:30～11:00 お話し会（お話し玉手箱さん）
23日(金) 10:30～11:00 親子ヨガ
29日(木) 10:00～12:00 那賀町山のおもちゃ美術館であそぼう
2月 2日(月) 10:30～11:00 英語であそぼう
3日(火) 10:30～11:00 節分豆まき

1月16日(金)は手作りおもちゃを作ります。作ったおもちゃであそびましょう♪

1月24日(土)10:00～11:00 川口ダムエネルギーミュージアムから出前授業に来てくださいます。液体窒素を使ったショーをしてくださる予定です。お楽しみに!
※0歳～小学6年生までのお子様対象です。小学生の保護者の方で、一緒に参加できない方は、支援センター職員までお問い合わせください。希望に添わせていただけます。

1月の土曜開所日は10日(土)と24日(土)です。1月13日(火)と26日(月)は閉所とさせていただきます。



那賀町すこやか子育て課のInstagramにも、支援センターやファミリーサポートセンターのお知らせ等を投稿させてもらっていますので、ご覧ください。(アカウントID: @naka_kosodate)



★ 2025年11月の利用者数
66名

各こども園の 子育て支援日について

★あいおいこども園
(火・木曜日の9:00～12:00)
★ひらだにこども園
(木曜日の9:00～12:00)
★きとうこども園
(水曜日の9:00～12:00)
★出張ひろば(旧桜谷保育園)
(水曜日の9:00～12:00)

※出張ひろばのみ前週の金曜日までに予約をしてください。予約は那賀町地域子育て支援センターまで。
TEL 0884-64-1220



那賀町
ホームページ
に掲載中

保育士さん、そろそろ出番です! ～保育に関わるチャンスここにあります!～

潜在保育士就職・復職・応援セミナー令和8年1月24日(土)10時から正午まで徳島市沖浜東「みつほしこどもえん」で開催!!「保育現場の今」を園長先生から聞けるほか、復職保育士との座談会や保育見学で、保育の楽しさや「やりがい」を再発見できます。

○参加費：無料 ○定 員：20名程度(事前申込・当日参加可)
○申 込：電話・メール・WEB申込みフォームで受付中!

あなたの資格、もう一度活かしてみませんか?
詳細はお問い合わせください。

問い合わせ(徳島県委託機関) 徳島県保育士・保育所支援センター徳島県福祉人材センターアイネット
TEL: 088(625)2040 FAX: 088(656)1173 E-mail: ainet@tokushakyo.jp

詳細・申込
はこちら▼



暮らしの情報

1・2月 那賀よしクラブ

☆令和7年度会員募集中！

全教室初回無料体験実施中！

場所：鷺敷 B&G 海洋センター体育館

◆こども体操教室

毎週火曜日 午後6時15分～7時15分

第1・3週は小学校低学年

第2・4週は幼児

◆歪み改善！ボールほぐし

毎月第1・3火曜日 午前10時～11時

◆ココロとカラダ、すっきりヨガ

毎週木曜日 午前10時～11時

◆気軽に運動教室《ナカスポ》

毎月第1・3火曜日、毎週木曜日

午前10時～11時

◆ダンス教室（Hip Hop / K-pop）

毎月第1・3土曜日

午後6時～7時（小学6年生まで）

午後7時～8時（中学生から）

◆体幹バランス★ボール＆ヨガ

毎月第1・3火曜日

午後7時30分～8時30分

◆オヤスミまえのリラックスヨガ

毎週木曜日 午後7時30分～8時30分

※参加料等、詳しい内容はクラブ事務局にあるパンフレットをご覧ください。下記連絡先までお問い合わせください。

申込み・問い合わせ：

那賀よしクラブ事務局

（那賀町鷺敷 B & G 体育館内）

☎0884-62-1300

FAX: 0884-62-1573



女性のための生き方なんでも相談

相談時間は、1回50分、相談料は無料。

※面接相談・電話相談ともに予約が必要

◆面接相談・電話相談

毎週火曜日 午後1時～午後4時まで

第2・4金曜日 午前10時～午後12時

午後1時～午後4時まで

（祝日・年末年始は除きます。）

場所：阿南市役所5階 相談室

☎0884-22-0361

川口エネ・ミュー便り

◆冬休み特別無料工作「くるくるフライト工作」

2つの工作から1種類選べるよ！作って飛ばそう！

期 間：12月24日(木)～1月7日(木)まで
（休館日を除く）

時 間：9：30～16：30

場 所：川口ダム自然エネルギー

ミュージアム環境学習室

材料費：無料

◆工作教室「手作り時計」

自分だけのオリジナル時計を作ろう！

開催日：1月10日(土)～1月31日(土)の土日祝

時 間：9：30～16：30

場 所：川口ダム自然エネルギー

ミュージアム環境学習室

材料費：500円

問い合わせ：

川口ダム自然エネルギー

ミュージアム

☎0884-62-2209



HP

四国南東部イベント情報

◆千羽海岸トレイルランニングレース

開催日：1月18日(日)

時 間：5：00～19：00

場 所：美波町～牟岐町(徳島県美波町・牟岐町)

問い合わせ：人力企画

☎050-5470-2917

◆「やなせたかしと高知の話」展

期 間：1月10日(土)～2月23日(月)

場 所：安芸市立書道美術館(高知県安芸市)

問い合わせ：どっぷり高知旅キャンペーン推進委員会（高知県観光振興スポーツ部観光政策課内）☎088-823-9606



(一社)みなみ阿波
観光局HP



(一社)高知県東部
観光協議会HP

相生森林美術館だより

◆第27回 版画家による年賀状展

会 期：1月4日(日)～2月1日(日)

休館日：毎週月曜日（祝日の場合翌日）

入館料：一般（高校生以上）330円

中学生以下無料

※館蔵品展「木の彫刻と木版画」もご覧いただけます。

日本版画協会の名誉会員・会員・準会員をはじめ、徳島版画会員や当美術館収蔵作家など、全国で活躍する版画作家の方々が制作した年賀

状の数々を展示紹介

しています。様々な

版画技法を駆使して

描かれた個性あふれ

る作品の数々をどう

ぞお楽しみ下さい。

◆次回展覧会のご案内

第21回 那賀こどもアート展

会 期：2月7日(土)～3月8日(日)

◆講座のお知らせ

古文書講座

開催日：1月24日(土)

時 間：13：30～15：30

◆休館日のお知らせ

展示替えのため2月3日(木)～2月6日(日)を臨時休館日とさせていただきます。

◇各行事の問い合わせ：

相生森林美術館 ☎0884-62-1117



小田悦子(銅版画)

那賀町山のおもちゃ美術館

◆ミニモルック体験会

開催日：1月10日(土)・2月7日(土)

時 間：①11：00～ ②14：00～

定 員：各回3組 **参加費：**無料

◆ヒラリンとヨッシーの

バルーンアート

開催日：1月11日(日)

時 間：①10：00～12：00

②13：00～15：00

定 員：どなたでも **参加費：**無料

◆那賀町のお花でフラワーアレンジメント

開催日：1月12日(月)

時 間：①11：00～ ②14：00～

定 員：各回6名 **参加費：**700円

◆おはなし会

絵本の読み聞かせ、季節の手遊び

開催日：1月18日(日)

時 間：①11：00～ ②14：00～

定 員：どなたでも **参加費：**無料

◆木の花 小物置き

開催日：1月24日(土)

時 間：①11：00～

②14：00～

定 員：各回5名 **参加費：**1,000円

◆ヒラリンとヨッシーの

バルーンアート

開催日：2月1日(日)

時 間：①10：30～ ②11：30～

③13：30～ ④14：30～

定 員：各回8名

参加費：200円

各イベント問い合わせ：

那賀町山のおもちゃ美術館

☎0884-63-8110



Instagram



HP

那賀町消防署だより

◆事故・怪我・病気のない素敵な一年になりますように

那賀町にお住いの皆様、謹んで新春のお祝いを申し上げます。旧年中は那賀町消防本部の各種消防業務にご理解、ご協力を賜り、誠にありがとうございました。本年も何卒よろしくお願い申し上げます。発生が予想される大地震、凄惨な火事や事故のニュースなど心が暗くなってしまうこともあります。我々那賀町消防本部は皆様が「消防がいるから安心」「必ず何とかしてくれる」と思っていただけ「安全・安心の象徴」と成るべく、本年も邁進してまいります。本年も皆様のご多幸を心からお祈り申し上げます。**全ての住宅に設置が義務付けられています 家族を守る 住宅用火災警報器**

マリッサとくしま出張登録・閲覧会を開催しています！

毎月、阿南ひまわり会館でマリッサとくしま出張登録・閲覧会を開催しています！ ご相談も受付けておりますので、まずはお気軽にお越しください。

開催日：1月11日(日)、2月1日(日)、3月1日(日)



問い合わせ：

マリッサとくしま

☎088-656-1002

E-mail: msc@marissa-

tokushima.com



HP

県立南部テクノスクール訓練生募集

訓練科：IT 基礎科2（短時間コース）

内 容：パソコンの基本操作、ワード・エクセル・パワーポイントの基礎等

定 員：15名

（応募状況等により、訓練の実施を中止することがあります。）

対 象：離職・転職をされる方等で、公共職業安定所長から受講指示等を受けることができ、次のいずれかに該当する方（詳しくはお問い合わせください。）

①勤務時間が短時間の方や不安定な就労状態にある方等の在職中の求職者

②その他訓練時間に配慮を必要とする方

訓練期間：3月2日(月)～5月29日(金)

（原則、土・日・祝日は休校）

訓練時間：午前9時～午後12時50分

（一部午前9時～午後2時30分）

訓練場所：四国進学会阿南校

（阿南市富岡町今福寺3番1）

受講料：無料

※テキスト代8,690円程度は自己負担

申込期間：1月7日(木)～2月10日(火)

申込先：居住地を所管する公共職業安定所へ

問い合わせ：公共職業安定所または

県立南部テクノスクール

☎0884-26-0250

空き家セミナー「松本明子さんから学ぶ実家じまいのリアル」参加者募集

実家じまいにご苦労された松本明子さんをお招きし、空き家セミナーを開催します。セミナー会場には、空き家相談窓口も設置しますので、お気軽にご相談ください。セミナー詳細、お申し込み方法につきましては、ホームページをご覧ください。



日 時：1月24日(土) 13：30～

場 所：阿南市情報文化センターコスモホール（阿南市羽ノ浦町中庄上ナカレ16-3）

問い合わせ：

徳島県南部総合県民局

地域創生防災部＜美波＞

☎0884-74-7330



HP

「国の教育ローン」 （日本政策金融公庫）のご案内

高校、大学等への入学時・在学中にかかる費用を対象とした公的な融資制度です。お子さま1人につき350万円以内を、固定金利（年3.15%※令和7年11月1日現在）で利用でき、在学期間中は利息のみのお支払いとすることができます。詳しくは、「国の教育ローン」で検索していただくか、下記のコールセンターへお問い合わせください。

教育ローンコールセンター：

☎0570-008656（ナビダイヤル）

または☎(03)5321-8656

多重債務でお悩みの方に

四国財務局には、借金を抱え悩んでおられる方々のための「相談窓口」があります。一人で悩まず、ご相談ください。必要に応じて、弁護士・司法書士などの法律専門家への取次ぎも行っております。**相談方法：**相談は無料です。まずはお電話ください。こちらから電話をかけ直します。

連絡先：四国財務局多重債務者相談窓口

☎087-811-7801（直通）

住 所：高松市サンポート3番33号

高松サンポート合同庁舎（南館）

受付時間：月曜日～金曜日

（祝日及び12月29日～1月3日を除く）
午前9時～午後12時、午後1時～午後5時

四国財務省HP

多重債務相談▶



那賀交番からのお知らせ

令和8年1月

国際電話番号による特殊詐欺が急増中!!

+1や+44 などから始まる番号、たとえば

+1312345678
+44698765432

このような表示の電話には出ない、
かけ直さないよう、ご注意ください。



海外との電話が不要な方は、
発信・着信を無償で休止できます

固定電話・ひかり電話が対象です。そのほかにも一定の条件がありますので、
詳しくは申し込みの際にご確認ください。

今すぐお申し込みを

お申し込み・お問い合わせはこちらから

国際電話不取扱受付センター

電話番号 0120 - 210 - 364 (通話料無料)

取扱時間オペレータ案内：平日午前9時から午後5時まで
自動音声案内：平日、土日祝 24 時間

詳細情報は
こちらから▼



総務省



警察庁

徳島県警察本部

TEL 088 - 622 - 3101

第16回那賀川源流コンサート

令和7年11月24日(月)にドローン広場(上那賀地区)にて、「那賀川アフターフォーラム」主催、「ゆきかう那賀川推進会議」等の協賛による「那賀川源流コンサート」が開催されました。このコンサートは、那賀川における流域内交流の活性化や、上下流連携の推進による地域振興を目指して、平成18年から開催しているもので、今年で16回目の開催となります。当日は紅葉した自然に囲まれた小春日和の中、10組33人が出演し、約150人が演奏を楽しみました。



出演者・来賓者等による記念写真



来賓挨拶 那賀町 新居副町長



演奏状況



那賀町職員バンドによる演奏

第56回 牟岐町体協杯バレーボール大会



第56回牟岐町体協杯バレーボール大会が令和7年11月16日(日)に牟岐町民体育館で開催され、県南6チームが参加するなか、那賀町「WAK²那賀」が優勝しました。

わじきラインキャンプ村の 指定管理者を募集します

募集期間：令和7年12月25日(木)から
令和8年2月9日(月)

指定期間：令和8年4月1日(水)から
令和11年3月31日(土)※3年間

募集要項配付場所：那賀町にぎわい推進課
※那賀町ホームページからもダウンロードできます

【お問い合わせ】

那賀町にぎわい推進課 TEL 0884 - 62 - 1198

令和7年度 育成センターだより 第3号

新年明けましておめでとうございます

謹んで新春のお慶びを申し上げます。

日頃は、当センターの活動にご理解とご協力を賜り、心より感謝申し上げます。

さて、子供達はいつの時代にあっても社会全体の大事な「宝」です。そして、誰もが幸せな明日を夢見る子ども達に育ってほしいと願っています。しかし、昨今の子ども達を取り巻く環境には、厳しいものがあります。そんな子ども達に、私達大人は何ができるのでしょうか。そんな中で、見守りや声かけがとても大切になってきています。皆さまの温かな眼差しでの声かけは、子ども達の心に必ず届くと信じています。

本年もどうぞ宜しくお願い申し上げます。



各種体験活動・薬物乱用防止大会



【ボルダリング体験教室
とくぎんトモニアリーナ那賀 10/15】



【太龍寺登山清掃 10/25】



【薬物乱用防止徳島大会
あわぎんホール 10/27】



【鷲敷小避難防災学習 11/14】

相談電話(ショートメール)

携帯：090-3184-3646

那賀町青少年健全育成センター 担当：丹生

那賀町中学防犯駅伝大会



【防犯駅伝大会 10/22】



【木頭学園避難防災学習 11/17】



【相生小避難防災学習 12/10】

徳島県特定最低賃金の改正

令和8年1月1日から徳島県特定最低賃金が次のとおり適用されます。

業 種	時間額
はん用機械器具、生産用機械器具、業務用機械器具製造業	1,134 円
電子部品・デバイス・電子回路、電気機械器具、情報通信機械器具製造業	1,105 円

造作材・合板・建築用組立材料製造業は、徳島県最低賃金**1,046 円**が適用されます。

■最低賃金についてのお問い合わせ先

徳島労働局賃金室
(TEL：088-652-9165)
又は最寄りの労働基準監督署へ

最低賃金改正に伴う労務等のご相談や労働関係助成金に関しては、
徳島働き方改革推進支援センター
(TEL 0120-967-951) へ

驚敷地区のみなさんへ

2月の大型ゴミの受付は1月末までです！

驚敷地区の大型ゴミ収集は2月ですが、受付は収集月の前月中までです。
※各地区の収集日はゴミ収集カレンダーでご確認ください。

受付期日までに役場窓口でシール券をご購入ください。
・大型ゴミの品目によってシール券の金額は異なります
(詳しくは窓口または環境課へおたずねください)。
・1回の回収で1世帯につき10個まで大型ゴミが出せます。
・直接のお持ち込みについては那賀町クリーンセンター
(TEL 0884-64-0754)へご連絡ください。
【問い合わせ先】 那賀町役場環境課 TEL 0884-62-1192

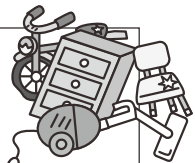

令和7年

11月

木材市況

《 相生共販所 》

●売上数量

1,296㎡

(352,836才)

樹種	長さ	径 級	平均 単 価
杉	3 m	10～13	7,500円/㎡
		14～16	12,000円/㎡
		18～22	14,000円/㎡
	4 m	10～13	9,000円/㎡
		14～16	12,000円/㎡
		18～32	16,000円/㎡

樹種	長さ	径 級	平均 単 価
桧	3 m	10～13	7,500円/㎡
		14～16	18,500円/㎡
		18～22	18,500円/㎡
	4 m	10～13	9,000円/㎡
		14～16	18,500円/㎡
		18～22	18,500円/㎡

1月の行政相談開設日

開催日時	相談所	相談委員
1月15日(木) 10時 ~12時	那賀町地域交流センター	西田 整 委員
1月28日(水) 10時 ~12時	相生老人福祉センター	西本 安廣 委員
1月16日(金) 13時半~15時半	上 那 賀 支 所	岩崎 美可 委員
1月16日(金) 10時 ~12時	木 頭 文 化 会 館	熊森 末子 委員

1月の人権相談

相 談 日 1月19日(月) 10:00~12:00
相 談 場 所 相生地域交流センター
相談を希望される方は前日までに住民課
(TEL 0884-62-1194) までご連絡ください。

相談は無料で秘密は固く守られます。お気軽に人権擁護委員にご相談ください。



那賀町
ホームページ
に掲載中



相生・驚敷中学校 第1回 徳島県中学校新人軟式野球大会 準優勝！



○試合結果○

【2回戦】3-2 那賀川・羽ノ浦中(タイブレーク)
【3回戦】5-0 阿波中
【4回戦】2-1 鳴門第一中
【準決勝】2-1 徳島ベースボールクラブ
【決 勝】0-1 小松島中(タイブレーク)

「第1回 徳島県中学校新人軟式野球大会」が9月27日から11月22日の間、出場42チームにより熱戦が繰り広げられました。2年生7人、1年生4人と少ない人数ながらも、日々の厳しい練習が実を結び少数精鋭で、準優勝という輝かしい結果を残すことができました。たくさんの応援ありがとうございました。

農業功績が認められ、「緑白綬有功章」を受章！ ～地域農業の発展に尽力～



緑白綬有功章 榊野 瑞恵 様

この度、那賀町木頭南宇の榊野瑞恵様が、公益社団法人大日本農会が実施する「令和7年度農事功績表彰」において、栄えある「緑白綬有功章」を受章されました。本表彰は、農業の発展及び農村の振興に寄与する顕著な功績を称えるものです。

榊野様は、那賀町木頭地区の特産品「木頭ゆず」の生産に携わるとともに、(有)柚冬庵の代表として、ゆず加工品の製造・販売を推進。ブランド価値を高める取組みを続けており、木頭ゆずの魅力を国内外に広められています。また、EUへの輸出を実践させ、自ら渡航して地域産品をアピールするなど、国際的な認知向上にも尽力され、これにより、地域経済への貢献も大いに評価されています。

また、農産加工を通じて山間部の高齢化が進む農家に安定した収入をもたらし、さらに地域女性の雇用創出モデルを築くという社会的意義も果たされています。

この栄誉に対する祝意を表するとともに、今後ますますのご活躍を期待しております。



企業版ふるさと納税に感謝状贈呈

株式会社松本コンサルタント様より、企業版ふるさと納税としてご寄付をいただきました。いただいた寄付金につきましては、令和7年度に実施予定の事業に充当させていただきます。この度のご支援に感謝申し上げます。



親子deなかくる

今年も子育て応援イベント【親子deなかくる】が2025年11月30日(日)にとくぎんトモニアリーナ那賀にて開催されました。当日は、町内こども園の園児たちや那賀よしクラブ NCK ダンスチームによるダンスステージや『おんぷらんと』による“こびとのサーカス”、『まなまる』によるピアノ演奏とものまね LIVE が披露され、会場は親子連れの笑い声に包まれ、賑やかな一日となりました。また、那賀高校の生徒たちや町内企業によるワークショップの開催やキッチンカーの出店もあり、地域全体で子育てを応援するきっかけとなりました。これからも町全体で子どもたちを温かく見守り、共に育んでいくまちづくりをさらに推進していきたいと思います。

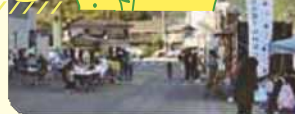

栗坂 ヤス子様 (那賀町東尾)
大正14年11月4日 生まれ

拝宮谷川最上流の集落にお住まいで、畑仕事やお庭の手入れなどをして日々を過ごされています。百歳のお祝い状贈呈の際には、毎週様子を見に訪問されているお子様たちがご一緒され、元気にこの良き日を迎えられたことを喜ばれました。

これからもお元気で長生きしてください。



よしだ そうく
吉田 想くん
仁宇 (驚敷)



たなか さくら
田中 朔楽くん
阿井 (驚敷)



1歳になるお子様の写真を募集しています

ご提供いただいた写真は広報、CATVにて掲載、放送いたします。

【お問い合わせ先】

那賀町ケーブルテレビ (TEL 0884-64-1123)



那賀町HP



那賀町じぶん課

「那賀町じぶん課」の利用登録にはアクセスカードが必要です

那賀町役場で無料配布しています

【配布場所】 那賀町役場本庁、相生支所、上那賀支所、木沢支所、木頭支所

