

広報



2025.2

No.229

※ まちのようす ※

人口	7,060 人
男性	3,387 人
女性	3,673 人
世帯数	3,634 戸

(令和6年12月末現在)

# 那賀町デジタル化

## 大作戦

スマホやパソコンで、  
あなたの那賀暮らしが、  
もっと便利に、快適に。

那賀町公式ホームページリニューアルに合わせて、新しいデジタルサービスがスタートします。

01

那賀町 住民専用マイページ  
「那賀町じぶん課」新設

02

那賀町LINE  
公式アカウント新設

## 那賀町 新デジタルサービス はじまる！

### 今月の主な内容

令和7年那賀町成人式 ..... P.4~5  
 所得税確定申告・町県民税申告のご案内 ..... P.10  
 証明書手数料の改訂について ..... P.12



- 那賀町ホームページ <https://www.town.tokushima-naka.lg.jp/>
- 那賀町携帯サイト <https://mobile.town.tokushima-naka.lg.jp/>

—— 那賀町ホームページには携帯サイトもあります ——  
 携帯電話でも那賀町のお知らせや行事・連絡先や道路災害情報  
 など主な情報を見ることができますので、ぜひご利用ください。



ついに2月1日スタート!

# 那賀町 デジタル化 大作戦

## 那賀町デジ化大作戦とは?

那賀町の行政サービスのデジタル化と町民のスマホ・パソコン活用を進めることで、より便利で快適な那賀暮らしを実現していく「みんなのまちづくり」の合言葉です。

スマホやパソコンで、  
あなたの那賀暮らしが、  
もっと便利に、快適に。

## 那賀町新デジタルサービスはじまる!

那賀町の公式サイトがデザインを新たに生まれ変わりました。那賀町公式ホームページ・那賀町行政サイト・子育てサイト・移住定住サイト。4つの公式サイトが、より見やすく、わかりやすくなりました。

この公式サイトのリニューアルにあわせ、住民専用マイページ「那賀町じぶん課」と「那賀町LINE公式アカウント」を新設。2つの新デジタルサービスで、あなたの那賀暮らしをより便利に快適にしていきます。



▲町の魅力が伝わる新しいデザインに生まれ変わった「那賀町公式ホームページ」。

那賀町公式ホームページ

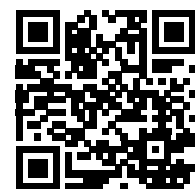

## デジ化 01

### 那賀町住民専用マイページ 那賀町じぶん課

住民専用マイページ「那賀町じぶん課」は、那賀町行政サイトの情報から暮らしに必要なものを選んで優先表示できる、いわば自分専用のデジタル那賀町窓口。地域や希望の情報ジャンルなどを入力すれば、地域の公民館等で行われる催事やごみの日のお知らせなど、暮らしに必要な情報をタイムリーに知ることができ

きます。

また「那賀町じぶん課」では地域のみんなが助け合いができる道路情報の通報・共有システムを採用。冠水や破損、野生動物の死骸があるなど、道路状況をスマホやパソコンから簡単に通報でき、復旧スピードの向上につながります。さらに通報された情報はホームページに掲載されるので、通行止めなどの際にもあらかじめ情報を知らせておくことで対策が取りやすくなります。

ぜひ「那賀町じぶん課」をご活用いただき、便利で快適になった那賀暮らしをお楽しみください。\*

「那賀町じぶん課」ホームページ

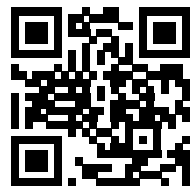

希望の地域・ジャンルの情報が分かる

必要な情報をLINE®・メールで受け取れる

那賀町の「いま」を連絡・通報できる

\*那賀町LINE公式アカウントと連携した場合

## デジ化 02 新設 那賀町LINE公式アカウント

那賀町の暮らしをもっと便利に快適にするために「那賀町LINE公式アカウント」を新設しました。ホームページのボタンには、那賀町じぶん課、道路損傷情報の通報・閲覧、ごみ出しの方法など、暮らしにすぐ役立つサービスを配置。ボタンを触るだけですぐにサービスを利用できます。

住民マイページ「那賀町じぶん課」と連携すれば、ごみ出しの日をお知らせするメッセージが届いたり、他の住民が通報した道路情報が知られるなど、那賀町のデジタルサービスをもっと便利に利用できるようになります。

また、那賀町では、新しいデジタルサービスの使い方講座を開きます。ぜひご受講いただき、便利なサービスをご活用ください。

友だち追加はこちら



\*掲載のスマホ画面はすべてイメージです。



### スマホ・新デジタルサービスの使い方講座

## 「あなたもデジ化講座」 那賀町各地区で順次開催!

この機会にスマホの使い方と「那賀町じぶん課」の登録方法を学ぼう!

対象者: スマートフォンをお持ちいただければ、どなたでもご参加できます。(要事前申込み)

講座内容	2月の開催場所
01 スマホの使い方講座 基礎編・応用編	2月17日(月) 9:30~12:30 鷲敷地区 中山公民館
02 LINEの使い方講座・那賀町LINE公式アカウント登録	2月18日(火) 9:30~12:30 鷲敷地区 阿井公民館
03 「那賀町じぶん課」の紹介・登録方法	2月20日(木) 9:30~12:30 木頭地区 北川公民館
04 スマホに関する質疑応答	2月22日(土) 13:30~16:30 相生地区 西納もみじ川ふれあい館
	2月25日(火) 13:30~16:30 鷲敷地区 那賀町地域交流センター
	2月26日(水) 9:30~12:30 相生地区 平野小学校

※開催全日程は折込チラシをご覧ください。上那賀、木沢地区は3月開催です。

お申し込み・お問い合わせ 那賀町みらいデジタル課 ☎ 0884-62-1184 ✉ mira-digi@naka.i-tokushima.jp

\*「那賀町じぶん課」の登録には「アクセスカード」が必要です。アクセスカードは那賀町役場本庁・支所等で無料配布しています。

# 那賀町成人式

～ 世代を担う若者の門出 ～

新成人は、家族の絆やふるさと那賀町の想いを深め、  
決意を新たにしました。

那賀町成人式(令和6年度対象者)が  
1月2日 相生体育館で開催され、  
新成人50人の内42名が参列しました。

新成人の皆様の活躍にご期待申し上げます。



## 上那賀地区

(相生中学校卒業)

新成人3名中、2人参加

株田 山田  
大 地



## 鷺敷地区

(鷺敷中学校卒業)

新成人19名中、17人参加

坂口 福島 鈴木 濱 森 西川 岡本 山崎  
海斗 義満 幸晴 優太 悠真 真紀 壮陵 碧斗

柏木 澤田 山崎 森 柏木 湯浅 藤井 玉垣  
海頼 晴飛 愛奈 愛梨 柚 ひまり 晃生 柊芽

〔後列〕  
〔前列〕



## 相生地区

(相生中学校卒業)

新成人26名中、23人参加

新井 湯浅 瀧内 連記 竹内 株田 平岡 前田 西岡 能登 山

陽大 勝美 翔輝 巧輝 史輝 流樹 辰樹 陽向 大七 陸

福井 中西 能登 中村 藤野 原野 岡村 宮本 吉田 東田 龍田

彩織 茉莉 奈央 咲良 愛佳 花芽 英華 帆波 かの

〔後列〕  
〔前列〕



～新たな門出を仲間とともに～



新成人42名の皆さんが仲良く集まりました！



力強い決意を述べる  
新成人代表謝辞  
柏木 海頼さん

# 令和6年12月定例会議一般質問通告一覧表

令和6年12月5日・12月9日

質問順	質問者	質問内容
1	田村 信幸 議員	次期タブレット端末の導入について。(時期、機種、仕様、費用面等) また、県教委との連携について
		新型コロナワクチン接種の状況及び冬に向けての対策について
		「あくあ川口ベース」の活性化とみなみあわ観光局との連携による今後の観光振興について
2	吉田 行雄 議員	道の駅、駐車場の改善について
3	前田 真好 議員	移動投票所について
		「丹生谷」という地域名を継続させる政策について
		那賀町の町史編纂について
		林業等の歴史・民俗資料について
4	亀井 伸幸 議員	那賀町の地域農業を守る農業振興策について
		那賀町鳥獣被害防護柵等資材費補助金制度について
		妊娠と出産に関する支援事業及び出生率の向上について
5	柏木 岳 議員	「みらいデジタル課」のままでよいのか?
		病床の人手不足を介護機器で補え。
		大相撲は、我が町に何をもたらしたのか?
		縮小する町内産業を移住起業で補え。
		町営住宅は入居人を守れるのか?
6	新居 敏弘 議員	那賀川(阿井地区)河川改修事業に対する疑問点について
		那賀川(阿井地区)河川改修事業における阿井川フラップゲートの必要性について
		特別障害者手当について
7	重 陵加 議員	那賀町国民健康保険①令和7年度の税額について
		那賀町国民健康保険②国保財政安定調整基金について
		那賀町国民健康保険③給付サービスについて
		那賀町国民健康保険④地方分権について
		合併後20周年を迎えることについて
8	野口 穂 議員	那賀町の文書管理は適正に行われているか
		那賀町の公民館の管理について

# 令和6年12月定例会議並びに会議の開催状況について

日付	会議名	会議内容
12月4日	監査報告	例月現金出納検査、定期監査、行政監査報告
	本会議	開議
		会議録署名議員の指名
		委員会付託議案等の説明・質疑
		先議議案等の説明・質疑・討論・採決
		議会改革特別委員会中間報告について
		医療体制特別委員会中間報告について
12月5日	本会議	一般質問
12月9日	本会議	一般質問
12月10日	産業厚生常任委員会	付託議案審査並びに所管事項調査
12月11日	総務文教常任委員会	付託議案審査並びに所管事項調査
12月19日	全員協議会	研修、視察等に関するプロジェクトチームの確認について
		各プロジェクトチームの経過報告について
		車座会議について
		令和6年度那賀町議会議員視察研修について
		発議、発委等について
		議員間自由討議
		その他
理事者側からの報告事項について		
12月24日	医療体制特別委員会	地域包括ケア情報システム「みまもるくん」についての説明及び質疑
	議会改革特別委員会	那賀町における医療体制の課題の整理について
12月26日	本会議	議員定数、議員報酬について
		委員長報告
		委員長報告に対する質疑・討論・採決
		議会改革特別委員会中間報告について
		医療体制特別委員会中間報告について
		散会

# 令和6年 12月定例会議について

提出された議案は、次のとおり議決されました。

## ◆ 議案及び議決結果一覧表 ◆

議案番号	議案名	議員	議決結果
議案第91号	那賀町手数料条例の一部を改正する条例について	全会一致	原案可決
	マイナンバーカードを利用したコンビニ交付サービスの運用開始に伴い一部を改正するもの		
議案第92号	那賀町印鑑条例の一部を改正する条例について	全会一致	原案可決
	印鑑証明書のコンビニ交付サービス開始に伴い、印鑑登録証への交付日等の記載が省略できるよう一部改正するもの		
議案第93号	那賀町職員の給与に関する条例の一部改正について	全会一致	原案可決
	令和6年度人事院勧告および徳島県人事委員会勧告に基づき改正するもので、民間給与との格差を埋めるため、月例給及びボーナスを引き上げるもの		
議案第94号	那賀町の町長等の給与等に関する条例の一部改正について	全会一致	原案可決
	職員の給与改定にあわせて期末手当支給率を改正するもの。また、職員の不祥事に関して信頼回復の対応として、町長・副町長について給与を減額するもの		
議案第95号	那賀町議会議員の議員報酬、費用弁償及び期末手当に関する条例の一部改正について	全会一致	原案可決
	町長等と同様に、期末手当支給率を改正するもの		
議案第96号	令和6年度那賀町一般会計補正予算（第8号）に対する修正案について	賛成多数	修正可決
	◎389千円削減し、総額10,440,385千円とする。		
	令和6年度那賀町一般会計補正予算（第8号）について（修正部分を除く原案）	全会一致	
議案第97号	令和6年度那賀町国民健康保険事業特別会計補正予算（第1号）について	全会一致	原案可決
	◎718千円追加し、総額1,000,959千円とする。		
議案第98号	令和6年度那賀町国民健康保険診療所事業特別会計補正予算（第3号）について	全会一致	原案可決
	◎5,558千円追加し、総額455,309千円とする。		
議案第99号	令和6年度那賀町介護保険事業特別会計補正予算（第1号）について	全会一致	原案可決
	◎1,264千円追加し、総額1,913,565千円とする。		

議案番号	議案名	議員	議決結果
議案第100号	令和6年度那賀町後期高齢者医療特別会計補正予算（第1号）について	全会一致	原案可決
	◎4,993千円追加し、総額198,342千円とする。		
議案第101号	令和6年度那賀町ケーブルテレビ事業特別会計補正予算（第3号）について	全会一致	原案可決
	◎2,534千円追加し、総額181,545千円とする。		
議案第102号	令和6年度那賀町簡易水道事業会計補正予算（第3号）について	全会一致	原案可決
	収益的収入は総額に200千円を追加し、169,618千円と定め、収益的支出は総額に同額を追加し221,324千円と定めるもの		
議案第103号	令和6年度那賀町集落排水事業会計補正予算（第3号）について	全会一致	原案可決
	収益的収入は総額に27,470千円を追加し、175,784千円と定め、収益的支出は総額に同額を追加し213,619千円と定めるもの		
議案第104号	物品購入契約の締結について	全会一致	原案可決
	（令和6年度町単独日野谷診療所超音波画像診断装置購入事業）		
議案第105号	物品購入契約の締結について	全会一致	原案可決
	（令和6年度医療施設等設備整備費国庫補助木頭診療所歯科レントゲン機器購入事業）		
同意第5号	那賀町相生財産区管理委員選任について	全会一致	同意
同意第6号	那賀町相生財産区管理委員選任について	全会一致	同意
同意第7号	那賀町相生財産区管理委員選任について	全会一致	同意
同意第8号	那賀町相生財産区管理委員選任について	全会一致	同意
同意第9号	那賀町相生財産区管理委員選任について	全会一致	同意
陳情第4号	臓器移植に関わる不正取引、非人道性が疑われる国への渡航移植等を防止するための法整備等を求める意見書提出の陳情	文書配布	
陳情第5号	電気整備工事・管設備工事の分離発注推進のお願い	文書配布	
報告第28号	損害賠償の額の決定及び和解に係る専決処分報告について（令和6年度専決第24号）		

### ◎各議員の賛否（賛否の分かれた議案） 賛成…○ 反対…×

議案番号	議案名	亀井	高木	重	前田	野口	静	田村	山上	柏木	田中	吉田	連記	新居	久川	結果
議案第96号	令和6年度那賀町一般会計補正予算（第8号）に対する修正案について	×	×	○	○	○	○	○	×	○	○	×	×	○	議長	可決
発議第2号	選択的夫婦別姓制度の導入を求める意見書について	○	×	○	○	○	○	○	○	○	○	○	○	○	議長	可決

## セルフメディケーション税制の 概要・手続について

### (1) 制度の概要

健康の保持増進及び疾病の予防として一定の取組を行っていますが、その年中に自己又は自己と生計を一にする配偶者その他の親族のために12,000円以上の対象医薬品を購入した場合には、「セルフメディケーション税制」を受けることができます。

### (2) 適用を受けられる方

セルフメディケーション税制の適用を受けようとする年分に、「健康の保持増進及び疾病の予防に関する一定の取組」を行っている居住者が対象となります。一定の取組とは、次の取組をいいます。

- ①保険者（健康保険組合等）が実施する健康診査（人間ドック、各種健診等）
- ②市町村が健康増進事業として行う健康診査
- ③予防接種（定期接種、インフルエンザワクチンの予防接種）
- ④勤務先で実施する定期健康診断（事業主検診）
- ⑤特定健診診査（メタボ検診）特定保健指導
- ⑥市町村が健康増進事業として実施するがん検診

### (3) 対象医薬品の範囲

対象医薬品は、医師によって処方される医薬品（医療用医薬品）から、薬局やドラッグストア等で購入できる医薬品に転用された医薬品（スイッチOTC 医薬品）とされています。

※具体的な対象医薬品の一覧は、厚生労働省ホームページをご確認ください。セルフメディケーション税制の対象とされる医薬品は、購入した際の領収書（レシート）に控除対象であることが記載されています。  
(例)★印はセルフメディケーション税制対象商品です。

### (4) 手続・必要な書類

セルフメディケーション税制の適用を受けるためには、次の書類の提出が必要です。

- ①セルフメディケーション税制を適用し計算した確定申告書
  - ②セルフメディケーション税制の明細書（様式是那賀町ホームページからダウンロードできます）
- ※この控除を受ける方は、通常の医療費控除は受けられません。



### 町内業者請負状況（建設工事）

那賀町が実施している事業について、今回の入札では以下の請負業者に決まりました。詳細については役場本庁舎にて閲覧することができます。  
【お問い合わせ先】 会計課・検査室 TEL 0884-62-1120



契約日	工事名	工事場所	請負金額	請負業者名
R7.1.9	令和6年度 町単独普通河川いの谷川河川改修工事	吉野	13,365,000	(有)橋本土建
R7.1.9	令和6年度 町単独準用河川八丁谷川河川維持修繕工事	大久保	2,145,000	(有)四宮工業
R6.12.26	令和6年度 社会資本整備総合交付金事業 町道海川出原線改良付帯工事	海川	6,380,000	(株)平谷建設
R7.1.10	令和6年度 町単独道路改修工事 小浜立石線	小浜	3,960,000	(株)谷下組
R7.1.10	令和6年度 町単独河川改修工事 ヲフウチ谷川	海川	3,905,000	(有)岩崎建設
R7.1.9	令和6年度 町単独木沢デイサービスセンターやまびこ荘周辺整備工事	木頭	2,640,000	木沢建設(株)

## 所得税確定申告・町県民税申告の ご案内(令和6年分)

申告期間…2月17日（月）から3月14日（金）まで  
受付時間…午前9時～12時 午後1時～4時  
申告場所…那賀町役場 税務保険課・各支所

※土、日、祝日は受付できません。

※次の申告をされる方は、阿南税務署での申告をお願いします。

・青色申告 ・外国税額控除 ・住宅取得資金贈与を受けた場合の住宅借入金等特別控除  
上記以外でも内容によっては税務署で申告をお願いする場合があります。

### 申告が必要な方

令和7年1月1日現在、那賀町に住所を有する方で、次に該当する方

1. 国民健康保険・後期高齢者医療保険に加入されている方  
※障害年金・遺族年金等非課税年金を受給されている方は申告の必要があります。  
※令和6年中に所得がない場合でも軽減判定のために申告が必要です。
2. 給与所得者で次に該当する方
  - (1) 給与所得以外に営業、農業、不動産、年金等の所得がある方
  - (2) 2ヶ所以上から給与の支払を受けている方
  - (3) 令和6年中に退職した方、一定の事業所に勤務していない方
  - (4) その他勤務先で年末調整がお済みでない方
3. 医療費控除、寄附金控除その他控除を受けようとする方

### 申告に必要なもの

1. マイナンバーカード、本人確認書類（運転免許証、保険証など）
2. 申告書（広報なか2月号折込）及び申告お知らせはがき
3. 所得の計算に必要な書類、帳簿、領収書、支払調書  
※農業、営業、不動産所得のある方は収支内訳書（あらかじめ作成をお願いします）
4. 給与所得者、公的年金受給者等については源泉徴収票
5. 生命保険料・地震保険料等の証明書、社会保険料の領収書、国民年金保険料控除証明書
6. 雑損・障害者・勤労学生の各種控除を受けられる方は、領収書・支払証明書・障害者手帳など
7. 医療費控除を受けられる方は、作成済みの「医療費控除の明細書」  
※当日は混雑が予想されますので、必ず事前に作成しておいてください。  
(様式是那賀町ホームページからダウンロードできます)
8. 寄附金税額控除を受けられる方は、寄附金の領収書など
9. 所得税の確定申告をされる方は、e-Taxの利用者識別番号及び還付先口座  
利用者識別番号をお持ちの方は、スマホやパソコンでご自宅から簡単にe-Tax（電子申告）で確定申告することができます。詳しくは国税庁ホームページをご覧ください。



町県民税の申告書は、広報なか2月号に折り込んでありますが、必要な方は那賀町ホームページからダウンロードして印刷していただくか、税務保険課・各支所にも用意しています。



～国民年金保険料を納付書で納付されてる方へ～

**お得な 口座振替による納付のご案内**

口座振替（預貯金口座からの引き落とし）を利用して国民年金保険料を納付すると「**便利でお得**」です。ぜひとも、この機会にお手続きください。

ご希望の方には申出書を送付いたしますので、徳島南年金事務所までご連絡ください。

また、クレジットカードによる納付方法もありますのでご相談ください。

**手続きは簡単**

**口座振替を利用することで国民年金保険料をお得に納付できます。**

**お得①**

口座振替で2年分をまとめて納付されると、毎月納付書で納付するより**最大16,590円の割引！！**（令和6年度の場合）

**お得②**

**口座振替でのみ利用できる納付方法がありお得！**  
●毎月納付であっても当月末に引き落としすることで60円（年間720円）割引されます。

**お得③**

**手数料が無料でお得です！！**  
●残高不足であっても、翌月にもう一度引き落としされるため便利。  
●ご本人様以外の方の口座からも引き落としすることができ便利。

**保険料の納付は口座振替による“2年前納”をオススメ！！**

口座振替方法	保険料額（令和6年度の場合）	割引額
6ヶ月前納	100,720円	割引額：1,160円
1年前納	199,490円	割引額：4,270円
<b>2年前納</b>	<b>397,290円</b>	<b>割引額：16,590円</b>



**申込期限：令和7年2月28日（金）**

※令和7年4月から口座振替による前納を開始する場合の申込期限です。状況により開始できない場合がございます。  
※当月末振替（60円割引）および翌月末振替（割引なし）はいつでも申込できますが、手続き完了までに約2ヶ月かかります。

- 納付書およびクレジットカードでも2年／1年／6ヶ月前納できますが、口座振替の割引額が最も大きくなります。
- 現在、口座振替により納付中の方であっても申込期限までにお手続きをされると令和7年4月分のご希望の振替方法へ変更できます。
- 前納期間の途中で厚生年金保険等に加入した場合は、加入後の保険料は返金されます。
- 令和7年1月から、2年前納付の開始時期が選択可能になりました。※詳しくは年金事務所にお問い合わせください。

**住民票・印鑑証明等のコンビニ交付サービスについて**

サービス開始日時

**令和7年2月3日スタートします。**

証明書コンビニ交付サービスとは、マイナンバーカードを利用してコンビニエンスストア等に設置されているマルチコピー機で住民票の写しなどの証明書を取得できるサービスです。

利用時間

**午前6時30分から  
午後11時まで（土日・祝日を含む）**

※年末年始（12月29日～1月3日）、不定期に行われるメンテナンス日、各店舗の営業時間外を除きます。

利用するために必要なもの

- (1) マイナンバーカード（顔認証は不可）
- (2) 利用者証明用電子証明書の暗証番号（数字4桁）
- (3) 手数料

※マイナンバーカードの交付を受けた日および利用更新手続きをした日の翌日から利用できます。

利用方法

証明書コンビニ交付サービスでは、マイナンバーカードを使い、コンビニエンスストアに設置されているマルチコピー機のタッチパネルを操作して証明書を発行します。

マイナンバーカードをマルチコピー機にセットし、タッチパネルのメインメニューから「行政サービス」を選択すると利用開始になりますので、画面の説明に従い操作してください。利用の際には、マイナンバーカードの交付時に設定した「利用者証明用電子証明書」の暗証番号（数字4桁）の入力が必要となります。

※暗証番号を連続して3回間違えた場合、ロックがかかり使用できなくなります。暗証番号をよくご確認の上、ご利用ください。

利用できる店舗

全国のマルチコピー機が設置されているコンビニエンスストアなど。※那賀町内ではセブンイレブン、ローソン

取得できる証明書の種類

- |  |   |
|--|---|
| <b>(1) 住民票の写し</b><br>手数料……………250円<br>利用できる人…那賀町に住居登録のある人<br>注意事項……………本人及び同一世帯員の分を取得できます。 | <b>(2) 印鑑登録証明書</b><br>手数料……………250円<br>利用できる人…那賀町で印鑑登録をしている人<br>注意事項……………本人の分のみ取得できます。 |
|--|---|

※上記に記載していない証明書は、コンビニ交付で取得することはできません。役場又は各支所窓口で申請してください。  
※「那賀町が本籍地の戸籍謄本」はコンビニ交付発行に対応していませんが、令和6年3月1日から本籍地以外の市区町村の役場・市役所窓口でも戸籍謄本が取得できるようになりました。

**お知らせ 令和7年2月からの証明書手数料の改定について**

証明書の手数料について、住民票の写し及び印鑑証明書等は、令和7年2月3日から実施するコンビニ交付を機に見直しを行い、次のとおり改定いたします。皆さまのご理解とご協力をお願いいたします。

証明書の種類	交付方法	令和7年1月31日まで	令和7年2月から
		個人：1通200円 世帯：1通300円	<b>1通300円</b>
住民票の写し （個人・世帯）	役場窓口※1	—	<b>1通250円</b>
	コンビニ（2月3日から）	—	<b>1通250円</b>
印鑑登録証明書	役場窓口※1	1通200円	<b>1通300円</b>
	コンビニ（2月3日から）	—	<b>1通250円</b>
戸籍附票 記載事項証明書 所得証明書 納税証明書 評価証明書 課税証明書	役場窓口※1	1通200円	<b>1通300円</b>
	役場窓口※2		

※1 = 住民課及び各支所 ※2 = 税務保険課及び各支所

**お問い合わせ先** 那賀町役場 住民課 TEL 0884-62-1194 / 税務保険課 TEL 0884-62-1182

令和6年度物価高騰対応重点支援地方創生臨時交付金対象事業

物価高騰対策！  
子育て家庭支援！

# 学校給食費を軽減します！



物価高騰が続いていることから、那賀町小・中学校児童生徒の学校給食費の納付を一時的に免除し、子育て世帯の家計を支援いたします。お手続きは不要です！

学校給食費免除期間

令和7年1月分～令和7年3月分

※小学生1人につき…4,550円/月 中学生1人につき…5,250円/月

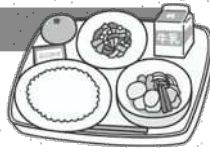

◆アンケート回答のお願い

令和6年度末（3月）頃に今回の軽減支援事業の効果について、アンケートを行う予定です。対象の方は、今回の事業効果や感想をお寄せいただけますようご協力をお願いいたします。

那賀町教育委員会事務局 (0884)62-1106



## 令和7年度那賀町奨学生の募集について

那賀町では、勉学に意欲をもちながらも経済的理由により、高等学校から看護師を養成する学校（上限5年）・高等専門学校（4年生・5年生）・専門学校・短期大学・大学等に入学することができない方又は就学することが困難となった方に奨学金を貸与しております。

令和7年度から奨学金貸与を希望される方は、申請書類を期限までにご提出ください。詳しい内容は教育委員会又は各支所の窓口に配置しています募集要項に記載しております。

### 1. 奨学生募集内容

貸与資格	保護者が那賀町内に3年以上居住し、引き続き在住の見込みがある者であること。 向学心旺盛で学業成績優秀な者。 卒業した学校又は在学中の学校の校長が内申し、推薦したものであること。 各学校において、授業料免除を受けていないこと。ただし、高等学校から看護師を養成する学校の学生については、この限りではありません。 申請世帯員と連帯保証人に、公金の滞納がないこと。 ※世帯の所得が一定の基準を超えている場合は貸与できない場合があります。
貸与月額	50,000円以下
返還	貸与終了後、1年を経過した後10年以内に月賦・半年賦・一括のいずれかの方法により返還していただきます。 返還金は無利息としますが、正当な理由なく納期限までに返還しなかった場合は、延滞利息が発生します。
連帯保証人	那賀町及び那賀町が結ぶ定住自立圏構想の関係市町村（阿南市・美波町・牟岐町・海陽町）に3年以上在住し、独立の生計を営む成人2人以上（別世帯）とし、かつ連帯保証人としての返済能力があると認められることを要件としております。 連帯保証人2名のうち1名は保護者の方でも可能です。 ※できる限り収入（所得）があり返済能力がある方をお願いします。

### 2. 手続き・決定について

申請受付	令和7年2月3日（月）～令和7年3月31日（月）厳守 提出先…那賀町教育委員会（本庁）または各支所
面接（随時）	令和7年3月3日（月）～令和7年4月4日（金）対面により実施いたします。
決定	令和7年6月上旬開催予定の那賀町奨学金運営委員会に諮り、奨学生を決定いたします。

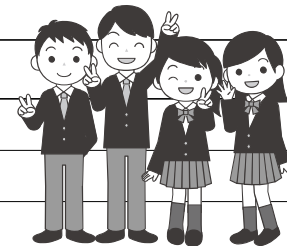

※申請書類・募集要項は、那賀町教育委員会または各支所窓口に配置しております。

問い合わせ先

那賀町教育委員会 TEL 0884-62-1106

保健医療福祉課より

## 特別障害者手当についてお知らせ

### 「特別障害者手当」について

精神又は身体に著しく重度の障害を有するため、日常生活において常時特別の介護を必要とする状態にある在宅の20歳以上の方に特別障害者手当が支給されます。※申請が必要です。

ただし、次のような場合には、手当を受けることができませんので注意してください。

- （1）身体障害者福祉法（昭和24年法律第283号）に規定する身体障害者療護施設その他これに類する施設で厚生省令で定めるものに収容されているとき。
- （2）特別障害者手当を受給されている方が病院又は診療所に継続して3か月を超えて収容されるに至ったとき。

手当月額\*令和6年4月現在

一人当たりの手当の月額	28,840円
-------------	---------

※手当の月額は、物価変動等の要因により今後改定されることがあります。  
※障がいの程度については、医師の作成した診断書により判断されます。

この他にも、受給者の所得制限など支給要件があります。  
詳しくは保健医療福祉課までお問い合わせください。(0884-62-1141)

林業振興課からのお知らせ

## 木づかい住宅等支援事業について

那賀町では町産材利用促進のため、那賀町産の木材を使用して新築またはリフォームを行う場合に補助金を交付しております。新築やリフォームを検討されている方は、ぜひご活用ください。

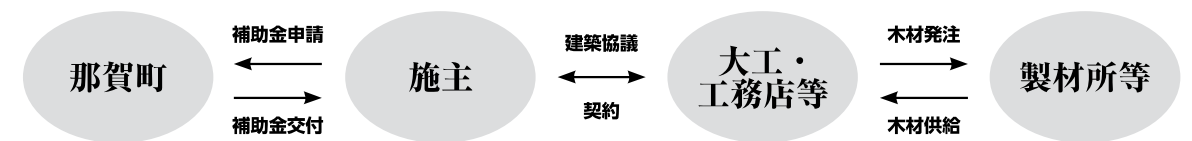

【補助対象】

- ・町内の大工、建築業者に発注する。
- ・町内の製材所に製材品を発注する。
- ・使用木材のうち那賀町産材の使用割合が80%以上。
- ・新築においては居住部分の延べ床面積が80平方メートル以上。
- ・リフォームにおいては木材利用量が0.5立方メートル以上。

【補助金額】

- ・木材利用量 1立方メートルあたり5万円。140万円を上限とする。



詳細については林業振興課までお問い合わせください。

那賀町役場林業振興課 TEL 0884-62-1203

# 町営住宅の入居者を募集いたします。

募集期間

第1回目 令和7年2月3日(月)～令和7年2月14日(金)  
第2回目 令和7年3月3日(月)～令和7年3月14日(金)\*

\*募集住宅のうち第1回目の募集で入居者が決定しなかった住宅についてのみ、第2回目の募集を行います。

**特賃小仁宇団地** 鷺敷地区  
特定賃貸住宅 ※所得基準有り



床面積 77.05㎡  
間取り 2LDK  
募集戸数 1戸

**特賃和食団地** 鷺敷地区  
特定賃貸住宅 ※所得基準有り



床面積 84.08㎡  
間取り 3LDK  
空き戸数 1戸

**新北地団地** 鷺敷地区  
公営住宅 ※所得基準有り



床面積 72.10㎡  
間取り 3DK  
空き戸数 1戸

所在地：小仁宇字大坪121番地  
構造等：準耐火構造2階建/平成6年建築  
住宅使用料等：31,000円(月額) / 敷金：93,000円  
共益費：団地内管理費有り  
設備等：ガス給湯器・CATV・簡易水道・集落排水

所在地：和食郷字南川1189番地7  
構造等：木造2階建/平成11年建築  
住宅使用料等：45,000円(月額) / 敷金：135,000円  
設備等：ガス給湯器・CATV・簡易水道・集落排水

所在地：和食郷字北地31番地1  
構造等：準耐火2階建/昭和63年建築  
住宅使用料等：所得により変動 / 敷金：3箇月分  
共益費：共益費有 1600円(令和6年度)  
設備等：ガス給湯器・CATV・簡易水道・合併浄化槽

**延野王子原団地** 相生地区  
単独住宅



床面積 62.40㎡  
間取り 3DK  
募集戸数 1戸

**下原若者住宅団地** 相生地区  
若者住宅



床面積 51.40㎡  
間取り 2DK  
募集戸数 2戸

**前田住宅団地** 木沢地区  
定住促進住宅



床面積 80.30㎡  
間取り 3DK  
募集戸数 2戸

所在地：延野字王子原87番地  
構造等：木造2階建/平成15年建築  
住宅使用料等：35,000円(月額) / 敷金：105,000円  
共益費：温水器リース料 2,205円  
設備等：オール電化・CATV・簡易水道・集落排水

所在地：横石字向原7番地2  
構造等：木造平屋建/平成1年建築  
住宅使用料等：12,000円(月額) / 敷金：36,000円  
共益費：団地内管理費有り  
設備等：電気温水器・CATV・簡易水道・集落排水

所在地：木頭字前田15番地  
構造等：木造2階建/平成10年建築  
住宅使用料等：23,000円(月額) / 敷金：69,000円  
設備等：電気温水器・CATV・簡易水道・合併浄化槽

## 申込・問い合わせ窓口

※他にも(上那賀地区・木頭地区・木沢地区) 空き住宅がございます。詳しくは各地区申込先へお問い合わせください。  
●住民課(鷺敷地区) 62-1194 ●相生支所(相生地区) 62-1111 ●上那賀支所 66-0111 ●木沢支所 65-2111 ●木頭支所 68-2311

## 申込み方法

1. 申込 役場本庁・支所で申込用紙を受け取り、上記申込期間内に、必要事項を記載の上、下記添付書類と共に提出ください。
2. 添付書類 ①入居者全員の住民票 ②入居者全員の直近の所得額の分かる書類(「所得証明書」又は直近の「源泉徴収票の写し」等) ③納税証明書(町外からの入居の方は納税証明書を添付して下さい。)

### 【注意事項】

- ・申込者多数の場合は抽選となります。
- ・申込後、入居までに関係書類を提出し、諸条件を満たすことが必要となります。詳しくは最寄りの窓口へお問い合わせください。
- ・募集終了後も長期空き家住宅につきましては、引き続き先着順で募集いたします。

### 【町営住宅共通入居資格】

- ・各住宅の種類ごとに定める住宅条例の入居基準に該当する者であって、概ね次に掲げる資格を有する者。
- ・現に同居し、又は同居しようとする親族(事実婚、婚約中を含む。)があること。
- ・町内在住者もしくは入居決定後直ちに那賀町の住民となる方。
- ・町税及び公共料金の滞納が無い方。
- ・その他各住宅の種類毎に定める資格を有する者

### 【所得基準】

<公営住宅> 入居者全員の月額所得(諸控除後)が158,000円未満の方。  
<特定賃貸住宅> 入居者全員の月額所得(諸控除後)が158,000円以上487,000円以下の方。

### 入居における 注意事項

- ・町営住宅(屋内・敷地内)におけるペット飼育の禁止!  
室内外を問わず、犬や猫など町営住宅敷地内でのペットの飼育は禁止です。
- ・周辺の環境を乱したり、他に迷惑をかける行為をしてはいけない!  
ピアノなど大きな音を出す楽器の使用や騒音・煙・匂い等を伴う行為は近隣の方にご迷惑となりますので十分ご注意ください。
- ・住宅使用料(家賃)は当月分を当月末日までに支払う!  
月額使用料(家賃)は、決められた期日までに必ずお支払いください。  
※上記事項が守られない場合、「入居決定の取り消し」や、「住宅の明け渡し請求」の対象となります。

※詳しくは上記「申込・問い合わせ窓口」までお問い合わせください。

# 保健センターだより

## 家庭血圧を測りましょう ~あなたは自分の血圧を知っていますか~



### 家庭で 血圧測定をする 目的は

### ふだんの血圧の状態を正確に知ること

昼の血圧が正常でも早朝に血圧が高くなるなどの「仮面高血圧」や「白衣高血圧」が分かります。  
家庭血圧135/85mmHg以上が脳卒中や心筋梗塞にかかる確率を2~3倍にも増やす危険な高血圧です。高血圧があってもほとんど症状は出ません。家庭血圧を測定して本当の血圧を知り高血圧を見つけましょう。

### 1 血圧計の選び方

#### 上腕測定タイプ

おすすめ



#### 上腕挿入タイプ

おすすめ



#### 手首測定タイプ



参考) 日本高血圧学会  
家庭血圧測定ガイドライン

### 2 正しい測定方法は?

#### 測定のタイミング

●1日2回(朝・夜)行う

朝  
・起床後1時間以内  
・トイレに行ったあと  
・朝食の前・薬をのむ前

夜  
・寝る直前  
・入浴や飲酒の直後は避ける

#### 測定するときのポイント

いすに座って1~2分  
たってから測定する

座ったばかりだと、血圧が安定していないことがある。測定時には、腕の力を抜いて、リラックスすることも大切。

カフは心臓と同じ高さで  
測定する

カフが心臓よりも低い位置だと、「数値が低く出る」など、不正確になる場合がある。

薄手のシャツ1枚なら  
着たまってもよい

カフは素肌と直接巻きつけたほうがよいが、薄手のシャツ1枚ぐらいなら、着たまも測定してもよい。



### 3 血圧の基準値

正常血圧の基準値		
家庭で測定	収縮期 115未満	拡張期 75未満
病院で測定	収縮期 120未満	拡張期 80未満
高血圧の診断基準		
降圧治療の対象		
家庭で測定	収縮期 135以上	拡張期 85以上
病院で測定	収縮期 140以上	拡張期 90以上

### 4 記録をする

測定値は記録して、主治医に見てもらいましょう。高血圧が続く、または過剰な降圧がみられる場合、主治医が降圧剤の種類を変えたり、増量(減量)する大切な判断材料となります。

## 自殺予防講演会開催のお知らせ

### 日時 内容

令和7年2月18日(火) 午後1時30分から午後3時まで  
基調講演「生き心地の良さをめざして~地域力を活かした自殺予防~(仮題)」  
講師：統計数理研究所 医療健康データ科学研究センター特任准教授 岡 檀 先生

### 方法 場所

ハイブリッド開催(対面及びZoomウェビナー)  
【会場①】南部総合県民局保健福祉環境部(阿南) 阿南市領家町野神319 2階 大会議室  
【会場②】南部総合県民局保健福祉環境部(美波) 海部郡美波町奥河内字弁才天17-1 2階 大会議室

### 対象者

自殺予防対策に関心のある方はどなたでもご参加いただけます。

### 申込方法

電子申請サービスまたはファクシミリ、電話によりお申込みください。参加無料です。

### 問い合わせ

阿南保健所 健康増進担当  
電話 (0884) 28-9878 / ファクシミリ (0884) 22-6404

けんがんほっとつながるステーション



選手団名簿

区分	No.	名前	出場回数	所属
団長		橋本 浩志		那賀町長
		久川治次郎		那賀町議会議長
副団長		吉田 敏美		那賀郡陸上競技協会会長
		殿谷 信次		那賀郡陸上競技協会副会長
		青木 千代		那賀郡陸上競技協会理事長
監督	25	櫻本 篤実	18	徳島県庁
コーチ	26	丹生 大三	38	那賀町役場
	27	丹生 雄登	19	陸上自衛隊北徳島分屯地
マネージャー	28	平井 駿	10	浅野商事(株)
競技者 (男子)	1	儀宝 聖大	5	那賀町役場
	2	坂口 博信	20	(有)坂口金物店
	3	中川 卓也	8	徳島県警
	4	井本 義彦	16	トヨタ自動車
	5	中野 政利	14	(株)松本コンサルタント
	6	湯浅 巧麻	14	(株)クラッシー
	7	岩佐 吉誠	11	(株)大塚製薬工場
	8	本田 昂大	3	日亜化学工業(株)
	9	大江 柊輔	9	大阪工業大学4年
	10	田村 春樹	4	島根県立大学3年
	11	岩佐 剛希	3	つるぎ高等学校3年
	12	柏木 海晴	3	徳島科学技術高校3年
	13	加治本隆斗	1	阿南光高等学校3年
	14	玉垣 一樹	2	阿南光高等学校3年
	15	中野 璃玖	2	鳴門渦潮高等学校3年
	16	手束 嵐太	2	富岡西高等学校2年
	17	平瀬 晃	2	那賀高等学校2年
	18	前田 桔平	3	鷺敷中学校3年
	19	藤野 将人	3	鷺敷中学校3年
	20	水口 桜亮	2	鷺敷中学校2年
	21	柏木 海煌	1	鷺敷中学校2年
	22	川平 球斗	1	鷺敷中学校1年
	23	竹内 大輝	1	相生中学校2年
	24	宮田 陽大	1	相生中学校2年
競技者 (女子)	31	河野 佑佳	2	大塚製薬(株)徳島ワジキ工場
	32	仁井 恋子	3	阿南光高等学校1年
	33	西谷 心音	2	鷺敷中学校2年
	34	近田 桜子	2	鷺敷中学校2年
	35	蔭居 美希	1	鷺敷中学校2年
	36	嶋田 美愛	1	鷺敷中学校2年
	37	村田 夏海	2	相生中学校2年
	38	森 優衣	1	相生中学校1年

※名前右数字は出場回数



# 第71回 徳島駅伝大会

## ～ 那賀郡選手団～ 総合成績 14位

今年も1月4日、5日の2日間、第71回徳島駅伝大会が開催されました。

今大会もフルエントリーが危ぶまれる那賀郡でしたが、過去に出場経験のある選手達が集まり、無事に全区分エントリーすることが出来ました。

結果は、一区で岩佐吉誠選手が区間新記録の好走をするも流れに乗れず、フルエントリーされた郡市の中で最下位という結果となりました。しかし、今回は中高生の「粘り・踏ん張り・頑張り」のおかげで順位キープを競うレースができ、次に繋がる成果を得ることができました。

常日頃より那賀郡陸上競技協会の活動に温かいご声援とご協力をいただいている皆様方、ありがとうございます。年々、競技者も減少しておりフルエントリーや順位アップが厳しくなってきましたがこれからも監督や選手たちが集まり、日々の練習を継続して参りますので今後ともよろしくお願いいたします。

☆現在、毎週水曜日19時から相生中学校にて練習しております。  
興味がある方は  
那賀町教育委員会 (0884-62-1106) までご連絡ください。



第1区 区間賞  
岩佐 吉誠 選手



永年出場競技者表彰  
平井 駿 選手

環境課からのお願いです

### 集落排水施設・単独及び合併浄化槽・汲取り槽をご利用の皆様へ 便器内に異物を流さないようお願いいたします!!

異物が流れ込むと、自宅トイレ内や排水管、集落排水施設までの排水管路内や道路内のマンホールポンプで停滞・詰まりが発生し、流れなくなります。また、集落排水施設や衛生センターの設備機器の故障の原因になります。汲取り式便所の場合は固化し汲み取りができなくなる場合もあります。

自宅、配管内や集落排水管内等で、詰まりが発生した場合や、道路内マンホールポンプで異物が混入し故障すると、汚水がマンホールから漏れ出すとともに、接続されている家庭のトイレや洗面所、キッチン等からも汚水の逆流が起こる場合もあります。

復旧作業は現地で行わなければならない、マンホールの位置によっては車両の通行に支障をきたす場合もあります。また、部品調達が困難で復旧に時間を要する可能性もあります。

#### 流してはいけないもの

水に溶けない紙類	布類	油類	その他
生理用品・紙おむつはもちろん、ティッシュペーパー、ペーパータオル、ウェットティッシュは絶対に流さないでください。	雑巾、タオル、ハンカチ等が絡まっていたことがあります。トイレに落ちた場合は必ず拾い上げ、そのまま流すことのないようにしてください。	<b>天ぷら油などの残油類は絶対に流さないでください。</b> 大量の油は、固まってポンプや配管を詰まらせる原因になります。	ペット用砂、たばこの吸い殻、残飯類、ボールペン、マスクなど便器内に落ちた場合は拾うようお願いいたします。

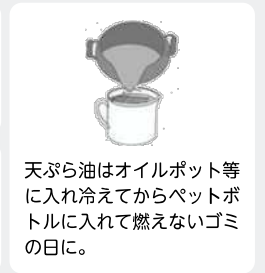
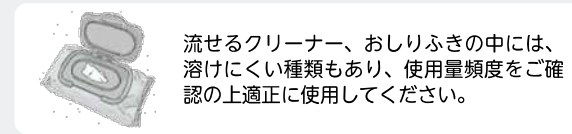
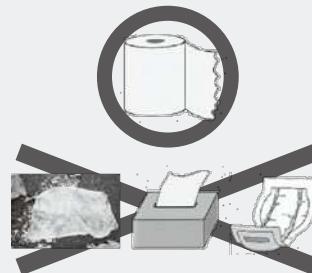

お問い合わせ：那賀町役場環境課 (TEL 0884-62-1192)

#徳島県社会福祉協議会#子どもの居場所#放課後クラブ

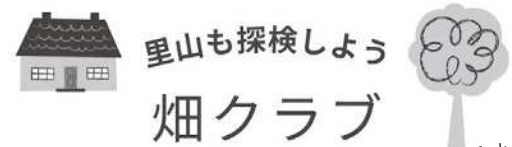

開催日  
**3月4日 火曜日**  
15:30~18:00

要予約  
090-4753-0119 定員10名

大人のボランティアさんも大募集!

ススキ原探検して、カヤ刈りしたよ!  
山と煙の自然探究  
「まんなかの学校」  
暮らしの手仕事  
山畑川・木工・料理・火起こし・手芸・自然観察



まんなかの学校  
和食郷八幡原162



## ◆次回展覧会のご案内

### 絵と写真でみる 那賀の情景展

期間：3月8日(土)～4月20日(日)予定

町内の皆様から寄せられた絵画と写真で、那賀町の魅力を紹介する展覧会です。

なお、美術館では本展に出品いただける作品を募集中です。詳しくはお問い合わせ下さい。

### ◇休館日のお知らせ

展示替えのため3月4日(火)～3月7日(金)を臨時休館日とさせていただきます。

◇各行事のお問い合わせは相生森林美術館(☎0884-62-1117)まで

## ◆薬王寺初会式

開催日：2月11日(火・祝)、12日(水)

場所：薬王寺(徳島県美波町)

連絡先：初会市(発心の会)

☎090-8696-5918

## ◆むろと2000本桜祭り

開催日：2月23日(日・祝)

10:00～14:00(予定)

場所：室戸広域公園(高知県室戸市)

連絡先：(一社)室戸市観光協会

☎0887-22-0574



(一社)みなみ阿波  
観光局HP



(一社)高知県東部  
観光協議会HP

※内容の詳細については、上記問い合わせ先までお問い合わせください。

## 相生森林美術館だより

### ◆第20回 那賀子どもアート展

期間：2月8日(土)～3月2日(日)

休館日：毎週月曜日(祝日の場合は翌日)

※館藏品展「木の彫刻と木版画」もご覧いただけます。

今回の子どもアート展では、町内の中学生による作品約120点を展示しています。子どもたちの豊かな感性で制作された作品をどうぞお楽しみ下さい。なお、期間中は町内の方の入館を無料といたしますので受付でお申し出下さい(住所を確認できるものをご持参下さい)。



私との対話「二つの自分」  
殿谷 澤音さん(相生中学校3年)

## ◆オヤスマまえのリラックスヨガ

毎週木曜日 午後7時30分～8時30分

※詳しい内容等はクラブ事務局にあるパンフレットをご覧ください。

那賀よしクラブ事務局

(那賀町鷺敷B&G体育館内)

☎0884-62-1300

## 女性のための生き方なんでも相談

相談時間は、1回50分、相談料は無料。

※面接相談・電話相談ともに予約が必要

### ◆面接相談・電話相談

日時：第1・第3・第5火曜日

午後1時～午後5時まで

第2・第4火曜日

午後1時～午後4時まで

第2・第4金曜日

午後1時～午後4時まで

場所：阿南市役所5階 相談室

### ◆オンライン相談

日時：第3土曜日

午後1時から午後3時まで

場所：阿南市役所5階 相談室

☎0884-22-0361

## 川口エネ・ミュー便り

### ◆工作教室「春のリース作り」

かずら等のつるを編んだリースに飾りつけをして春を楽しもう!

開催日：2月1日(土)～2月24日(月祝)の土日祝

時間：9:30～16:30

材料費：200円

問合せ先：川口ダム自然エネルギーミュージアム  
☎0884-62-2209

## 四国南東部イベント情報

### ◆第33回阿南市活竹祭

開催日：2月23日(日・祝)

10:00～15:00

場所：阿南市役所(徳島県阿南市)

連絡先：阿南市活竹祭実行委員会事務局  
(阿南市商工政策課内)

☎0884-22-3290

## 那賀交番からのお知らせ

### 犯罪被害にあわれた方の日常を取り戻すために

#### ◆警察における支援・相談電話

阿南警察署(0884-22-0110)

#### 警察本部

・犯罪被害相談係(犯罪被害全般)

☎088-622-3101

・ハートさん(性犯罪被害相談)

☎#8103

・警察安全相談(警察相談全般)

☎#9110

・ヤングテレホン(子供達の悩みごと)

☎088-625-8900

・いじめホットライン(子供のいじめ相談)

☎088-623-7324

・子供・女性を守る通報ダイヤル

(声かけ、つきまとい等の相談)

☎088-623-6110

・暴力追放ダイヤル(暴力団相談)

☎088-626-0110

※ヤングテレホン以外は夜間・休日は当直員対応



#### ◆警察以外の支援制度

#### (公社)徳島被害者支援センター

徳島被害者支援センターでは、電話相談・面接相談、裁判所、警察署、病院などへの付添いなどの支援を行っています。また、徳島県公安委員会から犯罪被害者早期援助団体の指定を受け、被害者の同意を前提に警察が情報提供し、早い段階から被害者の支援にあたっています。

☎088-678-7830(ナヤミゼロ)

☎088-656-8080(ココロハレバレ)

月・水～土9:00～16:00(祝日、年末年始除く。)

自然災害はいつどこで発生するかわかりません。命を守るためには「備える」ことが必要です。今一度、何が必要か考えてみてはどうでしょうか。

### 全ての住宅に設置が義務付けられています 家族を守る 住宅用火災警報器

## 「国の教育ローン」 (日本政策金融公庫)のご案内

高校、大学等への入学時・在学中にかかる費用を対象とした公的な融資制度です。お子さま1人につき350万円以内を、固定金利(年2.35%(令和6年11月1日現在))で利用でき、在学期間内は利息のみをお支払いとすることができます。

詳しくは、「国の教育ローン」で検索していただくか、下記コールセンターへお問い合わせください。

### 【教育ローンコールセンター】

☎0570-008656(ナビダイヤル)

または☎(03)5321-8656

## 2・3月 那賀よしクラブ

### ☆令和6年度会員募集中!

#### 全教室初回無料体験実施中!

場所：鷺敷B&G海洋センター体育館

#### ◆こども体操教室

毎週火曜日 午後6時15分～7時15分

第1・3週は小学校低学年

第2・4週は幼児

#### ◆歪み改善! ポールほぐし

毎月第1・3火曜日 午前10時～11時

#### ◆ココロとカラダ、すっきりヨガ

毎週木曜日 午前10時～11時

#### ◆気軽に運動教室《ナカスポ》

毎月第1・3火曜日、毎週木曜日

午前10時～11時

#### ◆キッズダンス教室

毎月第1・3土曜日

第1土曜 午後6時～7時(小学2年生以下)

午後7時～8時(小学3年生以上)

第3土曜 午後7時～8時(全年齢対象)

#### ◆体幹バランス★ポール&ヨガ

毎月第1・3火曜日

午後7時30分～8時30分

## 2024年度 保育魅力アップセミナー

保育施設などで必要となる知識や保育技術の研修を行い、保育の仕事のスキルアップを応援します(参加費無料)。

### とき・ところ(複数日選択可):

第1回 2月15日(土) 四国大学

第2回 2月22日(土) 徳島文理大学

時間:各回9時50分～15時

対象者:保育資格があるなしに関わらず、保育の仕事に興味がある方

申込方法:電話・メール・ホームページの申込フォーム(FAX可)



※詳しくはホームページに掲載中  
<https://hoikujira.jp/>

### 問合せ先:《徳島県委託機関》

徳島県保育士・保育所支援センター

徳島県福祉人材センターアイネット

☎088-625-2040

Fax 088-656-1173



# 地域おこし協力隊通信

## 鷺敷地区担当 中村 実優

農業をテーマに活動している中村です。ゆずといちご栽培にチャレンジしております。今年3月いっぱい協力隊卒業となりますが、任期後も那賀町で頑張っていけるよう準備中です！

### ◇ゆず

今年度は25本のゆず園地（木頭・白久）をお借りし、無農薬で栽培。剪定、草刈り、収穫をしました。地元・愛知県でも木頭ゆずを楽しんでもらえたら嬉しいなという思いから、自身のゆずを愛知の加工会社でゆずマーメイドに商品化していただいたりもしました。いちごと合わせて皆さんにも味わっていただけたらなと思っております。引き続き、ゆずについて学びながら栽培管理に勤めます！

### ◇いちご

今回はお借りしている1ハウス（相生・谷内）にて栽培中です。鷺敷の農家さんから買わせていただいた苗を、地域の方のご協力のもと定植しました。ヨトウムシやうどんこ病による被害があったり、温度管理ができず収穫が遅れたりしておりますが、残暑と寒波を乗り越えてなんとかいちごは実をつけてくれています。これから春に向けてたくさん収穫販売できるよう日々勉強していきます。ぜひ機会があれば、いちごを食べていただきたいです！



## ひらの図書館だより

### 新着本を紹介します

※新たに寄贈された本を紹介いたします。

#### ■ 児童書

かまぼこ ちくわ さつまあげ  
ゆきのもりをおさんぽしたら  
わたしのだいこん

かさはらのりゆき  
やすいすえこ  
飯野 まき

#### ■ 一般書

ハリネズミの願い トーン・テレヘン  
ぼけますから、よろしくお願ひします。 信友 直子  
あした死ぬかもよ？ ひすいこうたろう

### お知らせ

(1) 2月より「ひらの図書館」は平野コミュニティ活動として継続できることになりました。

地域のみなさまに、本当に感謝です。今後ともよろしくお願いいたします。

(2) 2・3月の開室予定

毎週木曜9～16/19～21時、土曜9～12時※3月15日はお休みです。

(3) 『夜のほっとひと息たいむ』19～21時（ハートフルゆめ基金事業）

2月25日(火)「ホットスイーツの会」食材費700円/3月11日、25日(火)「企画会議」参加費無料

※参加希望の方は事前にご連絡くださいませ。



### ■ ひらの図書館 #日本一元気な廃校

【住 所】 那賀町平野字妙見前1-1（旧平野小学校校舎1階）  
【開室日】 毎週木曜日13～16/19～21時、第二・四土曜9～12時  
【電 話】 080-9796-7763（ひらの図書館代表：藤本）

## 鷺敷図書館だより

### 新着本を紹介します

#### ■ 児童書

3びきのおばけ グレゴワール・ソロタレフ  
ノラネコぐんだんピザをやく 工藤ノリコ  
ノラネコぐんだんおりがみパン屋さん いしばしなおこ  
つかめ！理科ダマン 8 シンテフン  
海面上昇のサバイバル 2 ゴムドリCO.  
Dr. STONE 27 稲垣理一郎  
学校に行きたくない君へ 棚園 正一  
はたらく細菌 5・6 吉田はるゆき  
にじいろフェアリーしずくちゃん 8・9 友永コリエ  
おしりたんてい かいとうUのおとしもの トロル

#### ■ 一般書 (文学)

対馬の海に沈む 窪田新之助  
さらば故里よ 佐伯 泰英

青い壺  
よむよむかたる  
恋とか愛とかやさしさなら  
マンダラチャート  
耳に棲むもの  
また団地のふたり  
つい昨日のできごと  
キャント・バイ・ミー・ラブ  
女の国会

有吉佐和子  
朝倉かすみ  
一穂 ミチ  
垣谷 美雨  
小川 洋子  
藤野 千夜  
小手鞠のい  
小路 幸也  
新川 帆立

#### ■ 一般書 (実用書他)

地名の魔力 今尾 恵介  
大統領たちの五〇年史 村田 晃嗣  
たべるノヲト。 松重 豊  
新！掃除の解剖図鑑 日本ハウスクリーニング協会  
素敵に彩る小さな庭づくり E & Gアカデミー  
私はヤギになりたい 内澤 旬子  
ミニシメテ 田中 泯  
果樹のせん定完全攻略 鶴 竣之祐

■ 鷺敷図書館 TEL・FAX 0884-63-0117

【休室日】 月曜・火曜

【開室時間】 9：00～12：00、13：00～16：00

※木頭図書館・県立図書館の本も貸出できます。

## 木頭図書館だより

### 新着本を紹介します

※ご利用くださいませ

木頭図書館 蔵書 検索

#### ■ 児童書

そらはみんなのもの 荒井 良二/ジャンニ・ロダーリ  
100年たったら あべ 弘士/石井 睦美  
しずかなこえ リチャード・ジョーンズ/トム・パーシヴァル  
ボクは「弱虫」だったから くすのきしげのり  
オレは「最強」だったから くすのきしげのり  
10歳から考える「好き」を強みにする生き方—  
人生を楽しむ仕事につくために 宝槻 泰伸  
つかめ理科ダマン 8  
【昆虫のふしぎ】を探れ!編 シン テフン

#### ■ 一般書

藍を継ぐ海 伊予原 新  
音のない理髪店 一色さゆり  
楽園の楽園 伊坂幸太郎  
謎の香りはパン屋から 土屋うさぎ

PRIZEプライズ 村山 由佳  
風待荘へようこそ 近藤 史恵  
先生のお庭番 朝井まかて  
冬姫 葉室 麟  
ミッドナイト・ライブラリー マット・ヘイグ  
わたしの農継ぎ 高橋久美子  
「断熱」が日本を救う— 高橋 真樹  
健康、経済、省エネの切り札 菊地 暁  
書いてみた生活史—学生とつくる民俗学 中川 裕  
ゴールデンカムイ 絵から学ぶアイヌ文化 森永 卓郎  
書いてはいけない 四国の名城を歩く  
徳島・香川編 松田 直則/石井 伸夫/西岡 達哉  
但馬日記—演劇は町を変えたか 平田オリザ  
旅を豊かにする事典—日本文化の知識を深め、  
本来の魅力を再認識 辻原 康夫  
ゴールデンカムイ 1-5 野田サトル

### お知らせ

【第3回 木頭クマ祭り2025】開催日：3月23日(日) 時間：10：00～16：00 場所：木頭文化会館(入場無料)

「おいしいブース」では今年も山で人気のお店のおいしいメニューが出揃います。ぜひお越しください。

出店情報(2月現在)：奥鎗戸山の家/岳人の森/剣山頂上ヒュッテ/くるく/きとうむら/珈琲スタンド

たに崎/チームあかいもほか



### ■ 木頭図書館

TEL 0884-68-2226  
FAX 0884-68-2566

【休館日】 日曜・祝日・第3月曜日

【開館時間】 10：30～18：00(土曜は17：00まで)

※1人10冊まで。貸出期間は2週間です。

第3回

那賀ジュニア  
カヌースプリント  
大会開催について

日時：令和7年3月16日(日)  
10時競技開始

場所：川口ダム湖 とくしま・  
なかカヌーセンター

※四国内の小中学生、中学生、高  
校生を対象とした大会です。

※3月16日(日)は、とくしま・  
なかカヌーセンターへの進入  
路から、関係者以外の立ち入り  
は禁止とさせていただきます。  
また、周辺地域の皆様にはご  
迷惑をおかけするかもしれま  
せんが、ご理解とご協力をよ  
ろしくお願いいたします。

問い合わせ先：那賀町教育委員会  
(☎0884-62-1106)



木沢・木頭地区のみなさんへ

3月の大型ゴミの受付は2月末までです!

木沢・木頭地区の大型ゴミ収集は3月ですが、受付は収集月の前月中までです。  
※各地区の収集日はゴミ収集カレンダーでご確認ください。

受付期日までに役場窓口でシール券をご購入ください。  
・大型ゴミの品目によってシール券の金額は異なります  
(詳しくは窓口または環境課へおたずねください)。  
・1回の回収で1世帯につき10個まで大型ゴミが出せます。  
・直接のお持ち込みについてはクリーンセンター(TEL 64-0754)へご連絡ください。

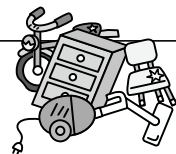

ペットボトルの収集が月2回になります

昨今、ペットボトル製品の多様化により、ご家庭でのペットボトル排出量が増加してい  
ます。町民の皆様からの要望も受けて、令和7年4月より、ペットボトルを月2回収集す  
ることとなりました。今後とも、ごみの分別にご理解とご協力よろしくお願いたします。

【問い合わせ先】環境課 TEL 62-1192

令和6年 12月 木材市況 (相生共販所)

●売上数量 1,262㎡ (343,579才)

種樹	長さ	径級	平均単価	種樹	長さ	径級	平均単価
杉	3m	10~13	7,500円/㎡	松	3m	10~13	7,500円/㎡
		14~16	12,000円/㎡			14~16	18,000円/㎡
		18~22	14,000円/㎡			18~22	18,000円/㎡
	4m	10~13	9,000円/㎡		4m	10~13	9,000円/㎡
		14~16	12,000円/㎡			14~16	18,500円/㎡
		18~32	16,500円/㎡			18~22	18,500円/㎡

2月の行政相談開設日

開催日時	相談所	相談委員
2月20日(木)10時 ~12時	那賀町地域交流センター	西田 整 委員
2月26日(水)10時 ~12時	相生老人福祉センター	中田 昌一 委員
2月21日(金)13時半~15時半	上 那 賀 支 所	新居 貢 委員

2月の人権相談

相談は無料で秘密は固く守られます。  
お気軽に人権擁護委員にご相談ください。



相談日：2月21日(金) 10:00~12:00

相談場所：上那賀支所

相談を希望される方は前日までに住民課 (TEL 0884-62-1194) までご連絡ください。

ひまわりは  
人権の花です。

那賀町地域子育て支援センターからのお知らせ

開所日：平日9:00~17:00 TEL 0884-64-1220



2025年2月10日~3月7日までの行事予定

- 2月 13日(木) パネルシアターをたのしもう♪
- 14日(金) 10:30~ 親子ヨガ
- 18日(火) 10:30~ おはなし会 (お話し玉手箱さん)
- 20日(木) 10:00~12:00  
那賀町山のおもちゃ美術館であそぼう
- 27日(木) 2月生まれのお友だちお誕生日おめでとう♪
- 28日(金) ねんどであそぼう♪
- 3月 3日(月) 10:30~ 英語であそぼう
- 6日(木) パネルシアターをたのしもう♪

2月生まれのお友だちお誕生日おめでとう♪  
2月がお誕生日のお友だちはプレゼントの準備をしますので、2月17日(月)  
までに当センターまでお知らせ下さい。待っています♪



プログラムが変更・中止になる場合もあります。ご理解とご協力をお願いいたしま  
す。(プログラムは午前中に行っています。) 不明な点がありましたら那賀町地域子  
育て支援センターまでお問い合わせください。

★2024年12月の利用者数  
118名

各こども園の  
子育て支援日について

- ★あいおいこども園  
(火・木曜日の9:00~12:00)
- ★ひらだにこども園  
(木曜日の9:00~12:00)
- ★きとうこども園  
(水曜日の9:00~12:00)
- ★出張ひろば(旧桜谷保育園)  
(水曜日の9:00~12:00)

※出張ひろばのみ前週の金曜日まで  
に予約をしてください。予約は  
那賀町地域子育て支援センター  
まで。

TEL 0884-64-1220

子ども  
クラブ



放課後  
子ども  
クラブとは

令和7年度 那賀町会計年度任用労働職員

安全管理員  
の募集について

応募締切

-1次締切-

3月14日(金)

※4月以降も随時受付します。  
地域で子ども達の見守りを  
しませんか。



町内各子どもクラブにおいて、子ども達(小学生)の活動をサポート  
して頂ける方を募集します。

平日の放課後において、小学校や社会教育施設を利用し、子どもたちの安全・安心な活動拠点  
(居場所)を設け、地域の方々の参画を得て、学習活動やあそび・文化活動、地域住民との交流  
活動等を行う、教育委員会が実施している事業。

業務内容 子どもたちと一緒に遊んだり、学習活動や体験活動をしていただきながら、子どもたちの見守り、安全を確  
保する業務。 ※いずれかの子どもクラブを選択してください。

	鷺敷	相生	平谷	木頭
勤務地等	鷺敷子どもクラブ (鷺敷小体育館)	相生子どもクラブ (相生体育館)	平谷子どもクラブ (平谷小体育館)	木頭子どもクラブ (木頭体育館)
勤務時間	平日 [14:20~18:00] 長期休暇 [8:00~18:00]	平日 [4~9月 15:00~18:00 10~3月 14:45~18:00] 長期休暇 [8:00~18:00]	平日 [4~9月 16:00~18:00 10~3月 15:40~18:00] 長期休暇 [12:30~18:00]	平日 [14:30~18:00] 長期休暇 [12:30~18:00]

基本平日 午後3:00~午後6:00、長期休暇 午前8:00~午後6:00 (原則2交代制)

給与等 時給1,141円/通勤費:2km以上の方支給  
(\*那賀町職員の給与に関する条例により)  
※労働者災害補償保険あり

その他 資格、性別、問わず。年齢は高校生以上で子ども達の見  
守りができる方 ☆勤務日、時間等についてはご相談に  
応じさせていただきます。

●応募用紙は、各支所窓口または教育委員会に配置してあります。不明な点はお問い合わせ下さい。  
(TEL 相生支所:0884-62-1111、上那賀支所:66-0111、木頭支所:68-2311、教育委員会:62-1106)



# 第17回 那賀町健康マラソン大会



1月3日(金)、新春恒例の那賀町健康マラソン大会が相生地区で開催されました。町内外から81名の参加があり、役場相生庁舎をスタートする2つのコースに分かれて、お正月の町内を元気に駆け抜けました。

## 大会結果

### ☆おもとコース(3km) 75名参加

- 1位 小郷 絆 (10分09秒)
- 2位 坂口 博信 (10分26秒)
- 3位 村田 温志 (10分42秒)

### ☆あいおい茶コース(5km) 6名参加

- 1位 小郷 博史 (18分24秒)
- 2位 鳴滝 剛 (18分51秒)
- 3位 福富 祝 (22分12秒)



西田 潔 様 (那賀町延野)  
大正14年1月1日 生まれ

新しい一年の始まりの日に、たくさんのご親族に囲まれ百歳を迎えられました。警察官を勤め上げてからは弓道を習い始め、長年の趣味である釣りにも精を出すなど活発に過ごして来られました。百歳を迎える今は、百歳体操への参加を日々の楽しみにされています。これからもお元気で長生きしてください。



にう ふたば  
丹生 双葉ちゃん  
仁宇 (監敷)



### 1歳になるお子様の写真を募集しています

ご提供いただいた写真は広報、CATVにて掲載、放送いたします。

#### 【お問い合わせ先】

那賀町ケーブルテレビ (TEL 0884-64-1123)

