

広報

ななか

2023. 2
No.205

※ まちのようす ※

人口	7,490 人
男性	3,570 人
女性	3,920 人
世帯数	3,735 戸

(令和4年12月末現在)



第69回徳島駅伝 4年ぶりの那賀コース

今月の主な内容

- ・那賀町成人式…………… P 2～P 3
- ・那賀町消防出初式…………… P 4～P 5
- ・統一地方選挙の日程…………… P 6
- ・第69回徳島駅伝那賀郡選手団総合成績 …… P14



- 那賀町ホームページ <http://www.town.tokushima-naka.lg.jp/>
- 那賀町携帯サイト <http://mobile.town.tokushima-naka.lg.jp/>

—— 那賀町ホームページには携帯サイトもあります ——
携帯電話でも那賀町のお知らせや行事・連絡先や道路災害情報
など主な情報を見ることができますので、ぜひご利用ください。





令和5年《令和4年度対象者》祝成人

那賀町成人式

～ 世代を担う若者の門出 ～

新成人は、家族の絆やふるさと那賀町の想いを深め、
決意を新たにしました。

那賀町成人式（令和4年度対象者）が
1月2日 相生体育館で開催され、
新成人61人の内49名が参列しました。

新成人の皆様のご活躍にご期待申し上げます。



上那賀地区

新成人12人中、9人参加

〔後列〕
入江 谷山 山本
河野 澤 祐希
和磨 凌汰 洗多

〔前列〕
西原 味上 井中 武内
杏 凜 有香 紗聖
 香 姫 奈



鷺敷地区

新成人21人中、16人参加

〔後列〕
小岩小竹大柏森
林佐原内大江木森
友柊雅步柊竜弘
樹希敬舞輔斗樹

〔前列〕
武吉植板福大坂吉植
田田田坂永内部田原
実優 侑生 千聖 愛乃 理乃 実彩 那彩
 (旧姓 蔭山)



木頭地区

新成人6人中、6人参加

〔後列〕
前浦 渡越
光紀 翔也

〔前列〕
喜中 大 小
多田 田 島
千 裕 理 芽
里 己 子 号



相生地区

新成人22人中、18人参加

〔最後列〕
和田 連西 橋中
成 記 武 本 川
矢 朗 翔 宗 悦
 久 史

〔中央列〕
中 山 小 蔭 元
田 川 林 野 浦
隆 正 龍 勝 楓
真 陽 之 梧 麻
 輔 梧 麻

〔最前列〕
能 岩 近 西 井 瀧 田 中
登 野 藤 岡 上 村 村 野
大 実 紗 奈 寧 萌 孝
雄 花 菜 桜 々 垂 唯 太
 大 花 菜 桜 々 垂 唯 太
 郎

～ 新たな門出を仲間とともに～



☆新成人49名の皆さんが仲良く集まりました！



力強い決意を述べる
新成人代表謝辞
井本 有香さん

令和五年一月二日
那賀町成人式
相生体育館 午後一時
那賀町教育委員会

令和4年度那賀町個別がん検診のご案内

那賀町では、がんの予防や早期発見・早期治療のため、がん検診を実施しています。
那賀町に住所登録のある方は町の助成がありますので、この機会にがん検診を受診しましょう！

検診項目	胃がん検診 (胃力メラ)	子宮頸がん検診 (細胞診)	乳がん検診 (マンモグラフィ)	大腸がん検診 (便潜血検査)
実施期間	令和4年4月1日～令和5年3月31日			令和4年8月1日～ 令和5年3月31日
実施医療機関※	県内指定医療機関			町内指定医療機関
対象者	50歳以上の方	20歳以上の女性	40歳以上の女性	40歳以上の方
自己負担	4,100円 (総費用：17,346円)	1,200円 (総費用：8,158円)	1,500円 (総費用：8,037円)	600円 (総費用：2,000円)
助成の間隔	2年に1回			毎年
必要物品	(1) 胃がん検診票 (2) 同意書 (3) 4,100円 (4) 保険証 (5) お薬手帳	(1) 子宮頸がん検診票 (2) 1,200円 (無料クーポン券) (3) 保険証	(1) 乳がん検診票 (2) 1,500円 (無料クーポン券) (3) 保険証	(1) 大腸がん検診票 (2) 2日分の便を 採った採便容器 (3) 600円 (4) 保険証
備考	町内医療機関では 上那賀病院 で 実施しています。	無料クーポン有り! (4月末送付済み) 対象者はH13年4 月2日～H14年4 月1日生まれの女性	無料クーポン有り! (4月末送付済み) 対象者はS56年4月 2日～S57年4月1 日生まれの女性	※診察はありません。 毎年受診 しましょう。

※実施医療機関の詳細は保健センターへのお問い合わせ又はウェブサイトの「那賀町行政サイト」をご覧ください。

【がん検診受診の方法】

- がん検診を申し込む
 - 保健センターに電話で申し込む (TEL 0884-62-3892)
 - インターネットで申し込む
- 保健センターから検診票等が届いたら希望する医療機関に直接予約する
- 必要物品を持ち、希望する医療機関に受診する



個別がん検診のインターネットでのお申し込みは、

- 右記 二次元コードの読み込み 又は
- <https://logoform.jp/form/9rMr/53396> にアクセスし希望
するがん検診をお申し込みください！



お問い合わせ先 那賀町保健センター 健康増進担当 TEL 0884-62-3892



統一地方選挙（徳島県知事／ 徳島県議会議員／那賀町長）の 日程が決まりました

徳島県 知事選挙

告示日：令和5年3月23日(木)
期日前投票：令和5年3月24日(金)～4月8日(土)
投・開票日：令和5年4月9日(日)

徳島県議会 議員選挙

告示日：令和5年3月31日(金)
期日前投票：令和5年4月1日(土)～4月8日(土)
投・開票日：令和5年4月9日(日)

那賀町長 選挙

告示日：令和5年4月18日(火)
期日前投票：令和5年4月19日(水)～4月22日(土)
投・開票日：令和5年4月23日(日)

お問い合わせ先 那賀町選挙管理委員会事務局 TEL 0884-62-1121

那賀町長選挙 立候補予定者説明会

令和5年4月23日(日曜)執行予定の那賀町長選挙の立候補予定者を対象に、
届け出手続きなどの説明会を開催します。立候補を予定されている方は、出席を
お願いいたします。



日時 令和5年2月28日(火曜)午後2時から
場所 那賀町地域交流センター(役場本庁舎隣)
2階交流ホール

お問い合わせ先 那賀町選挙管理委員会事務局 TEL 0884-62-1121

新型コロナワクチン接種についてのお知らせ

★2月より、コールセンターは水曜・木曜・日曜日がお休みです

予約先 那賀町新型コロナワクチン接種コールセンター（受付時間 月 火 金 土 9:00～17:00）
TEL 0800 - 200 - 6631（フリーダイヤル） / TEL 088 - 679 - 6122（IP電話の方はこちら）

新型コロナワクチン接種は 令和5年3月31日までです！

ワクチンの接種を検討されている方はお早めにご予約をお取りください

町内接種可能医療機関

- ・わだ内科
- ・日野谷診療所
- ・木沢診療所
- ・山本医院
- ・上那賀病院
- ・木頭診療所

お問い合わせ先 那賀町保健センター TEL 0884 - 62 - 3892

〔徳島県委託事業〕徳島県福祉人材センターアイネット

福祉のお仕事相談

福祉のお仕事を探している方、興味がある方！
就職や転職活動のこと、福祉の資格取得などについて、相談を受け付けております!!

福祉のいろんなことを応援しています

- ◆福祉のお仕事紹介
- ◆福祉の資格のご相談
- ◆小中高大学等で福祉の授業
- ◆介護福祉士・保育士等の修学資金の貸付
- ◆福祉の知識・技能取得セミナー
- ◆履歴書の書き方や働き方等のアドバイス



徳島県社会福祉協議会 徳島県福祉人材センターアイネット

連絡先 TEL: 088-625-2040 メールアドレス: ainet@tokushakyo.jp
ホームページ: https://ainet-tokushima.jp



ホームページ
二次元コード



高齢者肺炎球菌ワクチンの予防接種について

下記の年代に生まれて一度も高齢者肺炎球菌ワクチンを接種したことがない方へ

高齢者肺炎球菌の定期接種を受けることができます。

年齢	生年月日	年齢	生年月日
100歳	大正11年4月2日～大正12年4月1日	80歳	昭和17年4月2日～昭和18年4月1日
95歳	昭和2年4月2日～昭和3年4月1日	75歳	昭和22年4月2日～昭和23年4月1日
90歳	昭和7年4月2日～昭和8年4月1日	70歳	昭和27年4月2日～昭和28年4月1日
85歳	昭和12年4月2日～昭和13年4月1日	65歳	昭和32年4月2日～昭和33年4月1日

助成を受けて接種できるのは令和5年3月末までとなります。年度末は病院が混みあう恐れがあります。検討中の方はなるべくお早めに接種をお願いいたします。コロナワクチンとの接種間隔を考えたがら予約をしてください。

※新型コロナワクチンは他のワクチンと13日以上の間隔を空けないといけません。

持参物

- ・接種費用（4,000円）
 - ・保険証
 - ・予診票（紫色のA3用紙）
- ※今年度から、予防接種に「すこやか手帳」は必要ありません。

令和4年4月初旬時点で那賀町に在住されていた65歳（昭和32年4月2日～昭和33年4月1日生まれ）の方には予診票を既に発行しています。それ以外の年代の方・4月中旬以降に転入された方に関しては申し込みが必要となります。

予診票の申し込み・再発行は保健センターまで

風しん(第5期)について

令和元年度から始まった風しん（第5期）事業ですが、新型コロナウイルス感染症の影響により抗体検査・定期予防接種を受けられなかった方の機会を確保するために期間を延長しています。

風しん(第5期)事業期間：令和7年3月末まで

定期健診等でも一緒に受けることができますので是非検査してみてください！
※抗体検査は採血のみです！ 気軽に受けてみませんか？

対象者 昭和37年4月2日～昭和54年4月1日に生まれた男性（未検査の方に限る）

費用 クーポン券使用により無料
クーポン券は3月末頃を目安に未使用の方へ新しく送付いたします。

抗体検査を受けたにもかかわらずクーポンが届いた方へ

- ・検査日の情報提供のご協力をよろしくお願いいたします。
- ・抗体価によって、公費（一部）助成による予防接種も行っています。

※クーポン券を紛失された方は、再発行できますので保健センターまでご連絡ください。

お問い合わせ先 那賀町保健センター 予防接種担当 TEL 0884 - 62 - 3892

4	野口 穂議員	①那賀町の広報について ②木頭ゆずのブランド力について ③雄地区の圃場整備内外の測量について
5	新居 敏弘議員	①保育行政における規則への対応の在り方について ②個人、少人数集落の生活用水の維持管理について ③住宅の耐震改修への補助上乗せについて
6	山崎 篤史議員	①財政再建と経営再建について ②事業継承と地方創生について
7	柏木 岳議員	①準公金不正流用事件は防げなかったのか ②公立中学の運動部指導をチャンスと捉えることについて ③いじめ等学校トラブルの最終責任は誰にあるのか ④林業者宿舎を有効に生かすことについて ⑤役場にプレーヤーはいるのか。「事務屋」ばかりではないのか ⑥コロナ対策金で利用料を値引くのはいいが、滞納金の回収は進んでいるのか

◆ 12月定例会議 議案及び議決結果一覧表 ◆

提出された議案は、次のとおり議決されました。

議案番号	議案名	議員	議決結果
議案第87号	那賀町職員の給与に関する条例の一部改正について (令和4年度人事院勧告および徳島県人事委員会勧告に基づき改正するもの)	全会一致	原案可決
議案第88号	那賀町の町長等の給与等に関する条例の一部改正について (特別職について職員の給与改定にあわせて改正するもの)	全会一致	原案可決
議案第89号	那賀町議会議員の議員報酬、費用弁償及び期末手当に関する条例の一部改正について (議会議員について町長等同様に改正するもの)	全会一致	原案可決
議案第90号	那賀町もってこい奨学金条例の全部改正について (奨学金制度の内容についての改正はないが、条例及び規則における整合性及び明記すべき事項等について精査し整備したため、全部改正するもの)	全会一致	原案可決
議案第91号	令和4年度那賀町一般会計補正予算(第7号)について ◎ 177,306千円追加し、総額10,649,768千円とする。	全会一致	原案可決
議案第92号	令和4年度那賀町国民健康保険診療所事業特別会計補正予算(第4号)について ◎ 516千円追加し、総額451,748千円とする。	全会一致	原案可決
議案第93号	令和4年度那賀町介護保険事業特別会計補正予算(第2号)について ◎ 22,500千円追加し、総額1,953,661千円とする。	全会一致	原案可決
議案第94号	令和4年度那賀町簡易水道事業特別会計補正予算(第4号)について ◎ 1,020千円追加し、総額247,603千円とする。	全会一致	原案可決
議案第95号	令和4年度那賀町集落排水事業特別会計補正予算(第4号)について ◎ 34,167千円追加し、総額216,637千円とする。	全会一致	原案可決
議案第96号	令和4年度那賀町ケーブルテレビ事業特別会計補正予算(第3号)について ◎ 9,996千円追加し、総額434,219千円とする。	全会一致	原案可決
議案第97号	工事請負契約の締結について (令和4年度防災・安全社会資本整備交付金事業 町道拝宮口線橋梁架設工事)	全会一致	原案可決
議案第98号	工事請負契約の変更について (令和4年度那賀町おもちゃ美術館(仮称)開設工事)	全会一致	原案可決

議会からのお知らせ



12月定例会議並びに会議の開催状況について

下記の日程で会議が開催されました。

日付	会議名	内容
12月6日	監査報告	例月現金出納検査、定期監査報告
	本会議	開議
		会議録署名議員の指名
		委員会付託議案等の説明・質疑 先議議案等の説明・質疑・討論・採決
12月7日	本会議	一般質問
12月12日	総務文教常任委員会	付託議案審査並びに所管事項調査
12月14日	産業厚生常任委員会	付託議案審査並びに所管事項調査
12月20日	議会改革特別委員会	成人式アンケートについて
		傍聴規則の改正について
		議会アドバイザーについて
		その他
	全員協議会	理事者側の報告事項について 発議等について 議員間自由討議について 議会改革特別委員会報告事項について その他
12月23日	本会議	委員長報告
		委員長報告に対する質疑・討論・採決
		追加議案の説明・質疑・討論・採決
		議会改革特別委員会中間報告について 散会

令和4年 12月定例会議一般質問

12月7日の一般質問における質問者と質問内容は、次のとおりです。

質問順	質問者	質問内容
1	田村 信幸議員	①小・中学校における教育情報セキュリティ対策について ②木沢岩倉地区における「小水力発電設備」の現況と今後の方針について ③マイナンバーカードの目的とは。町内の取得率の状況と向上策について
2	静 好洋議員	①那賀町監査制度における包括外部監査契約の活用について
3	前田 貞好議員	①那賀町ホームページについて ②那賀町の行政(働き方)改革について

祝

100歳おめでとうございます

徳田 弘子 さん (那賀町和食) 大正12年1月16日 生まれ

日頃は、ぬり絵などをして穏やかにすごされている徳田さん。大変お元気で、今回訪問させていただいた際には、息子さんと一緒に暖かく迎え入れてくださり、こちらの問いかけにも、にこやかにお答えくださいました。



沢田 好美 さん

(那賀町木頭和無田)

大正12年1月22日 生まれ

野口 ウジヲ さん

(那賀町木頭北川)

大正12年1月30日 生まれ

皆様、これからもお元気で長生きしてください。

受賞

第55回 全国優良 読書グループ表彰 木頭おはなしの森



令和4年度徳島県読書振興大会において、木頭おはなしの森が第55回全国優良読書グループ表彰を受賞されました。木頭おはなしの森は、1970年に地域住民有志が集まり開始した活動を母体に、1991年に発足し、月1回のおはなし会や小学校やこども園への出張おはなし会等を開催、地元の民話をもとにしたパネルシアターの制作等も積極的に行っています。

受賞

令和4年度「ボランティア功労者に対する 厚生労働大臣表彰」おはなし玉手箱

お話玉手箱は、絵本によって豊かな心をはぐくみ、親子のふれあう時間を大切にしたいと2001年より読み聞かせ活動を続けてきました。毎月、子育て支援センターやこども園、小学校で読み聞かせを実施し、夏休みには相生森林美術館で毎週お話し会を開催しています。また、中・高校生に絵本の魅力を伝える活動を通して次世代のボランティア育成にも携わっています。これらの長年にわたるボランティア活動が評価され、受賞しました。



令和4年度

「とくしま共生社会づくり表彰」奨励賞 チームあかいも

チームあかいもは、地域の高齢化に伴う不便さをサポートするとともに、地域のつながりづくりのため2018年より活動をスタートし、つどいの場サロンの開催や配食サービスを実施してきました。また、2022年より有償おたすけ事業として生活支援を行っています。これらの社会貢献活動が認められ、受賞しました。

議案第99号	財産の無償貸付について (那賀町木頭出原)	全会一致	原案可決
議案第100号	財産の取得について (那賀町木頭北川たいら地区・同拝ノ久地区・同大地平地区・同久井谷地区・木頭折宇栗宇谷地区・同向地区)	全会一致	原案可決
議案第101号	財産の取得について (那賀町木頭北川拝ノ久地区・同久井谷地区)	全会一致	原案可決
議案第102号	財産の取得について (木頭北川大地平地区・木頭折宇栗宇谷地区)	全会一致	原案可決
発委第3号	那賀町議会委員会条例の一部改正について		原案可決
発委第4号	那賀町議会オンライン会議開催要綱の制定について		原案可決
発委第5号	那賀町議会会議規則の一部改正について		原案可決
発委第6号	不登校児童生徒に対して多様な学習機会の確保のための経済的支援制度の確立を求める意見書について		原案可決
請願第3号	「不登校児童生徒に対して多様な学習機会の確保のための経済的支援制度の確立を求める意見書」の採択を求める請願書		採択
陳情第9号	物価高騰に対する高齢者福祉・介護施設等への支援について(要望)		みなし採択
陳情第10号	学校教材(備品)の計画的な整備推進について(お願い)		文書配布
陳情第11号	電気設備工事・管設備工事の分離発注推進のお願い		文書配布
報告第38号	専決処分(報告)について(令和3年度(繰)農山漁村振興交付金事業チップ工場・倉庫新築工事変更契約)(令和4年専決第28号)		

受賞

令和4年度 優良企業表彰 県土整備部長賞 受賞 株式会社 広瀬組

株式会社 広瀬組が施工した、R1那土 那賀川・小川橋工区他 那賀・和食 河川工事(25)が高い技術力をもって優れた工事と認められ12月2日、グランビリオホテルで表彰式があり県土整備部長賞を受賞されました。



受賞

令和4年度 優良企業表彰 県土整備部長賞 受賞 有限会社 谷崎組

有限会社 谷崎組が施工した、R1那土 那賀川・南川工区 那賀・和食 道路工事(24)が高い技術力をもって優れた工事と認められ12月2日、グランビリオホテルで表彰式があり県土整備部長賞を受賞されました。



那賀町 地域特産品開発 チャレンジ事業等 補助金について

那賀町では、地場産業の振興を図るため、地域資源等を活かした地域特産品を開発する者及び新規事業創出の取り組みを行う者に対し補助金を交付します。

○ 補助金をご利用いただける方

- ・ 町内に事業所を有する法人等
- ・ 那賀町暴力団排除条例に定める暴力団に関係していないこと
- ・ 町税等を滞納していないこと

○ 補助金の対象となる事業

- ・ 地域特産品を新たに開発又は改良し、商品化する事業
- ・ 地域特産品の宣伝普及事業
- ・ 新規事業分野への進出事業
(ただし、他の補助金の交付を受ける事業は除く)

○ 補助金の額

- ・ 予算の範囲内において補助対象経費の2分の1以内とし、限度額は200万円とする

○ 補助金の対象となる経費

- ・ 地域特産品開発又は改良に要する経費
- ・ 販売促進に係る広告宣伝に要する経費
- ・ 新規事業の創出に要する経費
(ただし、人件費及び光熱水費は除く)



申し込み先 那賀町役場 まち・ひと・しごと戦略課 TEL 0884 - 62 - 1184

第69回 徳島駅伝那賀郡選手団陣容

区分	No.	名前	出場回数	所属
団長		坂口 博文		那賀町長
副団長		吉田 敏美		那賀郡陸上競技協会会長
		丹生 圭治		那賀郡陸上競技協会副会長
		殿谷 信次		那賀郡陸上競技協会副会長
		青木 千代		那賀郡陸上競技協会副会長
監督	25	樫本 篤実	16	徳島県庁
コーチ	26	丹生 大三	36	那賀町役場
	27	坂口 博信	18	南坂口金物店
	28	大面 理子	7	天理大学2年
マネージャー				
競技者 (男子)	1	龍田 祐貴	10	木頭中学校
	2	下飯 智史	15	徳島県警
	3	丹生 雄登	17	北徳島分屯地
	4	岩佐 幸誠	9	株式会社製薬工場
	5	田村 春樹	2	島根県立大学1年
	6	大江 柊輔	7	大阪工業大学2年
	7	井本 義彦	14	防府分屯地
	8	中川 卓也	6	徳島県警
	9	中野 政利	12	株式会社コンサルタント
	10	湯浅 巧麻	12	那賀郡陸上競技協会
	11	儀宝 聖大	3	那賀町役場
	12	田川 智大	1	株式会社マダデンキ
	13	岡崎 俊樹	1	富岡西高等学校1年
	14	大面 亘	1	阿南工業高等専門学校1年
	15	連記 虎白	2	那賀高等学校3年
	16	末崎 旭	1	那賀高等学校1年
	17	平瀬 晃	1	相生中学校3年
	18	丸山 輝翔	2	鷺敷中学校3年
	19	初田 智哉	2	鷺敷中学校2年
	20	今仲 晃誠	1	鷺敷中学校2年
	21	川平 一球	1	鷺敷中学校2年
	22	蔭野 将人	1	鷺敷中学校1年
	23	前田 桔平	1	鷺敷中学校1年
	24	岩佐 仁誠	1	木頭中学校1年
競技者 (女子)	31	近田 萌々	2	鷺敷中学校2年
	32	中山恵理衣	2	鷺敷中学校2年
	33	水口 楓花	2	鷺敷中学校2年
	34	加藤 優芽	1	鷺敷中学校2年
	35	湯浅 れみ	1	鷺敷中学校2年
	36	弓長 優夏	1	鷺敷中学校2年
	37	仁井 恋子	1	木頭中学校2年
	38	殿谷 滯音	1	相生中学校1年

※名前右数字は出場回数

第69回 徳島駅伝大会

～ 那賀郡選手団 ～ 総合成績 第13位

1月4日、5日の2日間にかけて徳島駅伝大会が開催され、新調したフレッシュグリーンのユニフォームを身にまとい、阿波路を駆け抜けました。

今大会は、4年ぶりに那賀コースが採用され再スタート地点の那賀町役場からの沿道には、たくさんの住民が訪れて拍手等の熱い応援をいただきました。ありがとうございました。

前回大会の12位以上を目指して、懸命に襷を繋ぎましたが、総合順位は13位と昨年より1つ下げてしま

いました。しかし、その中でも第2区で岩佐幸誠選手が区間賞を獲得、中学生選手の力走など明るい光もありました。

現在、競技者の減少によりチーム編成も厳しくなっておりますが、来年度に向けて練習を開始しています。応援していただけることに感謝し、1つでも上の順位を目指して頑張りますので今後ともご声援をよろしくお願いたします。

※一緒に活動する選手を募集!!
少しでも興味のある方は事務局(町教委)までご連絡ください。



永年出場競技者表彰
(写真左) 龍田 祐貴選手
(写真右) 大面 理子選手



第2区区間賞 岩佐幸誠選手



秘密は
厳守
いたします

【南阿波定住自立圏共生ビジョン】女性支援パートナーシップ事業

女性のための生き方なんでも相談

プロの女性カウンセラー

【面接相談・電話相談】 (徳島市在住) による相談です

相談日

第1・第3・第5火曜日	午後1時から午後5時まで
第2・第4火曜日	午後1時から午後4時まで
第2・第4金曜日	午後1時から午後4時まで

【オンライン相談】

第3土曜日	午後1時から午後3時まで
-------	--------------



場 所 阿南市役所5階 相談室 TEL 0884-22-0361

相談時間は1回50分です。相談料は無料です。面接相談・電話相談ともに予約が必要です。

セルフメディケーション税制の 概要・手続について

(1) 制度の概要

健康の保持増進及び疾病の予防として一定の取組を行っていますが、その年中に自己又は自己と生計を一にする配偶者その他の親族のために12,000円以上の対象医薬品を購入した場合には、「セルフメディケーション税制」を受けることができます。

(2) 適用を受けられる方

セルフメディケーション税制の適用を受けようとする年に、「健康の保持増進及び疾病の予防に関する一定の取組」を行っている居住者が対象となります。一定の取組とは、次の取組をいいます。

- ① 保険者（健康保険組合等）が実施する健康診査（人間ドック、各種健診等）
- ② 市町村が健康増進事業として行う健康診査
- ③ 予防接種（定期接種、インフルエンザワクチンの予防接種）
- ④ 勤務先で実施する定期健康診断（事業主検診）
- ⑤ 特定健診診査（いわゆるメタボ検診）特定保健指導
- ⑥ 市町村が健康増進事業として実施するがん検診

お問い合わせ先 那賀町役場税務保険課 TEL 0884 - 62 - 1182

(3) 対象医薬品の範囲

対象医薬品は、医師によって処方される医薬品（医療用医薬品）から、薬局やドラッグストア等で購入できる医薬品に転用された医薬品（スイッチ OTC 医薬品）とされています。※具体的な対象医薬品の一覧は、厚生労働省ホームページをご確認ください。

セルフメディケーション税制の対象とされる医薬品は、購入した際の領収書（レシート）に控除対象であることが記載されています。

（例）★印はセルフメディケーション税制対象商品です。

(4) 手続・必要な書類

セルフメディケーション税制の適用を受けるためには、次の書類の提出が必要です。

- ① セルフメディケーション税制を適用し計算した確定申告書
 - ② セルフメディケーション税制の明細書
- ※セルフメディケーション税制は、医療費控除の特例であり、従来の医療費控除との選択適用となりますので、この特例の適用を受ける場合は、従来の医療費控除を併せて受けることはできません。

阿南税務署 からの確定申告に関するお知らせ

確定申告・納税の期限

納税は便利な振替納税で！

◎令和4年分の確定申告・納税の期限は、
所得税及び復興特別所得税
… 令和5年3月15日(水)
個人事業者の消費税及び地方消費税
… 令和5年3月31日(金)
贈与税 … 令和5年3月15日(水)
となっています。ぜひご自宅から e-Tax をご活用ください。

◎振替納税を利用されている方は、
所得税及び復興特別所得税の振替日
… 4月24日(月)
個人事業者の消費税及び地方消費税の振替日
… 4月27日(木)
となっています。あらかじめ指定された預貯金口座の残高の確認をお願いします。

確定申告書の
作成はコチラ！



確定申告



振替納税
をご利用
ください

「預貯金口座振替依頼書兼納付書送付依頼書」の用紙は国税庁ホームページからダウンロードできます。

令和5年度（令和4年中所得分）

町民税・県民税(国民健康保険税)の申告について

町・県民税の申告につきましては、毎年町民の皆様方のご協力をいただきありがとうございます。令和5年度の町・県民税の申告書は、課税資料として重要となりますので、3月15日までに提出してください。令和4年中所得の確定申告をされる方は、町・県民税の申告は必要ありません。

なお、国民健康保険税・後期高齢者医療保険料の算定に必要ですので、無収入であっても申告をお願いします。

申告期間… 2月16日(木)から3月15日(水)まで

申告が必要な方

令和5年1月1日現在、那賀町に住所を有する方で、次に該当する方

- (1) 国民健康保険・後期高齢者医療保険に加入されている方
- (2) 前年中(令和4年1月1日～令和4年12月31日)に収入のあった方
- (3) 給与所得者で次に該当する方
 - ① 勤務先から役場への給与支払報告書の提出がない方
 - ② 給与以外の収入があった方
- (4) 公的年金等の受給者で次に該当する方
 - (ア) 受給先から役場への公的年金等支払報告書の提出がない方
 - (イ) 公的年金以外の収入があった方

給与所得者で給与所得以外の所得の合計が20万円以下の方は確定申告する必要はありませんが、町・県民税の申告をする必要があります。

扶養の変更や所得控除（雑損・医療費・寄附金など）の追加がある方
※各種控除を加えるなどし、所得税の還付を受ける場合は、確定申告が必要です。

前年中に会社等を退職し、年内に再就職していない方
※各種控除を加えるなどし、所得税の還付を受ける場合は、確定申告が必要です。

申告に必要なもの

※町・県民税申告においては、個人番号(マイナンバー)を使用します。

役場へ提出いただく町・県民税申告にはマイナンバーの記載が必要であるとともに、本人確認書類の提示または写しの添付が必要です。(本人確認書類：マイナンバーカード、運転免許証、被保険者証など)

1. 申告書（広報なか2月号折込）及び申告お知らせはがき
2. 給与収入がある方は、前年中の源泉徴収票、給与明細、支払証明書など
3. 公的年金等の源泉徴収票
4. 営業等・農業・不動産などの収入がある方は収支内訳書及び、前年中の収入と経費がわかる帳簿・領収書など
5. 前年中に支払った生命保険料・地震保険料・国民健康保険税・国民年金保険料・介護保険料・後期高齢者医療保険料の領収書または納付（控除）証明書など
6. 雑損・障害者・勤労学生の各種控除を受けられる方は、領収書・支払証明書・障害者手帳など
7. 医療費控除を受けられる方は、医療費控除の明細書
8. 寄附金税額控除を受けられる方は、寄附金の領収書など
9. 所得税の確定申告をされる方は、e-Tax（電子申告）の利用者識別番号が分かるもの
利用者識別番号をお持ちの方は、ご自宅等で簡単にe-Taxで確定申告することができます。詳しくは国税庁ホームページをご覧ください。

申告書は、広報なか2月号に折り込んでありますが、必要な方はホームページからダウンロードして印刷していただくか、税務保険課・各支所にも用意しています。



国民年金の加入と保険料のご案内

20歳以上60歳未満の学生・農林漁業者・自営業者・無職の方等（国民年金第1号被保険者）は、国民年金に加入することが義務づけられています。

老後を支える終身保障！

「老齢基礎年金」が受け取れる一生涯の保障です。

万が一の障害や遺族を保障！

老後だけでなく現役世代の保障も充実しています。

納めた保険料の全額が所得から控除！

家族の保険料を納めた場合、
家族の分もまとめて申告できます。

基礎年金の半分は国（税金）が負担！

基礎年金の半分は国（税金）から支払われています。

保険料を未納のままにすると…

令和4年4月～令和5年3月分の国民年金保険料は、16,590円（月額）です。保険料の納付期限は翌月末（例えば4月分は5月末まで）です。

■障害年金・遺族年金を受け取ることができない場合があります。

不測の事態が起こったときに、年間約78万円※が支給される障害年金や遺族年金が受け取れない場合があります。
※78万円は令和4年度の障害年金2級および遺族基礎年金の金額です。

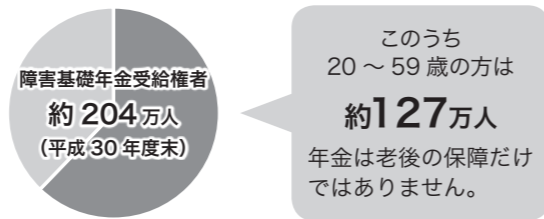

国民年金保険料は納付方法が選べます

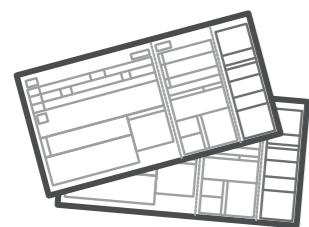

① 納付書

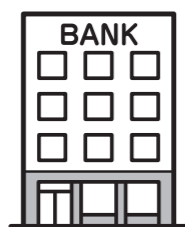

② 口座振替



③ クレジット

◎市（区）役所、町村役場および年金事務所では納めることができません。ご了承ください。

◎その他、納付に関する注意事項は、同封の「国民年金保険料納付案内書（納付書送付書）」および「納付書」の裏面をご覧ください。

保険料をまとめて前払い（前納）するとお得です！

付加保険料で年金額を上乗せできます

定額の保険料に月額400円上乗せして納めると、将来の老齢基礎年金に付加年金が加算されます。付加年金額（年額）は「200円×付加保険料を納めた月数」で計算しますので、2年以上受け取ると支払った付加保険料以上の年金が受け取れます。

付加年金は申出月からの開始となりますので、お早めにお申し出ください。

- ◎市（区）役所または町村役場、もしくは年金事務所へお申し込みください。後日、納付書をお送りします。
- ◎国民年金基金へご加入の方は付加保険料を申し込めません。
- ◎付加保険料も前納する期間によって割引を受けられます。

スマホやパソコンでご自宅から申告を！

確定申告は便利なe-Taxで！

e-Taxを利用すると… ①自宅等からネット（スマートフォン・パソコン）で申告 税務署に行かなくても、国税庁ホームページの「確定申告等作成コーナー」で申告書を作成し、自宅等からネットで提出（送信）できます。また、スマホ専用画面をご利用いただける方の範囲も広がっています。②24時間いつでも利用可能 メンテナンス時間を除き、いつでも利用可能です。③還付がスピーディー e-Taxで申告された還付申告は3週間程度で処理しています。※自宅等からe-Taxで1月・2月に申告した場合は、2～3週間程度で処理しています。④添付書類を提出省略 生命保険料控除の証明書等の添付書類は提出不要です（自宅で保管）。

●申告と納税は期限内 ●所得税及び復興特別所得税・贈与税 3月15日(水) ●消費税及び地方消費税 3月31日(金)

お問い合わせ先

お問い合わせ先のご案内

内容によって、お問い合わせ先が異なります。間違いの電話が多くなっています。電話番号をよくお確かめの上、おかけ間違いのないようにお願いします。



操作方法など作成コーナーに関するご質問

e-Tax・作成コーナーヘルプデスク

☎0570-01-5901

※全国一律市内通話料金でご利用いただけます。

◎所得税の確定申告のご相談は、チャットボットをご利用ください！

ご質問を入力いただければ、AIを活用した「税務職員ふたば」がお答えします。



受付時間：令和5年1月10日～3月15日まで 月曜日～金曜日（祝日を除く。）9：00～20：00
2月19日、26日、3月5日及び12日 9：00～20：00

受付時間は、時期により延長する場合がありますので、最新の情報をe-Taxホームページでご確認ください。上記の電話番号がご利用できない場合などは、03-5638-5171をご利用ください（通常通話料金）。

確定申告会場へ来場される方へ

所在地 阿南市富岡町滝の下4番地4
阿南税務署（3階大会議室）

設置期間 令和5年2月16日(木)～3月15日(水)
(土・日及び祝日を除く。)

受付時間 8：30～16：00 【相談開始は9：00から】

◎入場整理券が必要です

確定申告会場の混雑緩和のため、確定申告会場への入場には、「入場整理券」が必要です。入場整理券の配付方法には、2通りあります。

①オンラインで事前発行（来場を希望される日の2営業日前までに発行してください。）

②確定申告会場で当日配付

入場整理券の配付状況に応じて、後日の来場をお願いする場合がありますので、ご了承ください。配付状況は国税庁HPから確認できます。



LINEアプリで国税庁公式アカウントを友だち追加してください。



友だち追加はこちら！

◎感染症対策のお願い

来場の際は、マスクを着用していただき、入場の際の検温の実施にご協力をお願いいたします。37.5度以上の発熱が認められる場合等は、入場をお断りさせていただきます。

◎来場の際は、次の書類を必ずお持ちください。

- ①源泉徴収票などの申告書作成に必要な書類
- ②マイナンバーカード等の本人確認書類

マイナンバーの記載は、申告書を提出する際、毎回必要になります。



※申告書はできるだけご自分で作成していただき、お早めに提出してください。

協力隊丹生高通信

相生支所 大西 雄三

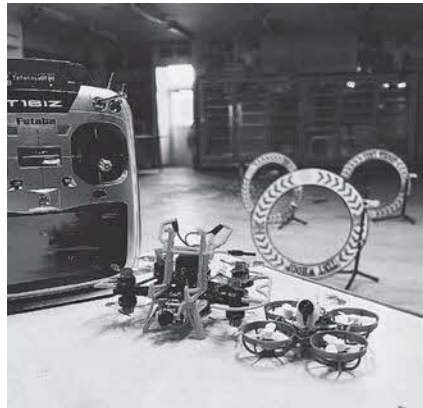

協力隊ドローン担当の大西雄三です
 旧森本百貨店をお借りしてドローンを飛ばせる施設にしようと計画しました。現在はオープンに向け清掃や内装の作業を続けております。
 主に2階部分をドローンの製作から操縦までを体験できるサーキットとして活用していく予定です。
 また、1階部分も広いので地元の人たちが寄り合えるような場所にしたいです。
 目印の黄色い車が停まっていたら中で作業しているので気軽にお声がけください。よろしくお願ひ致します。

町内業者請負状況（建設工事）

那賀町が実施している事業について、今回の入札では以下の請負業者に決まりました。詳細については役場本庁舎にて閲覧することができます。
 (お問い合わせ先) 会計課・検査室 TEL 0884-62-1120

契約日	工事名	工事場所	請負金額(円)	請負業者名
R5. 1. 6	令和4年度 町単独カラス谷川河川改修工事	百合	5,775,000	(株) 東 和
1.16	令和4年度 町単独町道大用知線維持修繕工事	坂 州	4,070,000	木 沢 建 設 (株)
1.16	令和4年度 町単独町道出羽線維持修繕工事	出 羽	1,914,000	木 沢 建 設 (株)

1月より木頭地区の集落支援員として働くことになりました、川人弥生です。2016年から地域おこし協力隊として3年間、集落支援員として2年間働いた後、民間の会社で1年働き、再び集落支援員として働かせていただくことになりました。

2016年に暮らしや自然、人に惹かれてやってきた木頭。現在、木頭で暮らしはじめて7年目。今までの木頭での暮らしや仕事を通して、たくさんの方々にお会いし、共に活動し、たくさんの方を教わり、木頭の魅力や暮らしの中にある身近な課題などを身をもって感じてきました。

木頭で暮らしはじめた時から変わらない『木頭で暮らす方々がもっと笑顔で暮らせるように』という想いを胸に、今までの木頭での経験とつながりを活かし、『私ができることでやらなければいけないこと』を、集落支援員としてひとつひとつ形にしていきたいと思っています。

キーワードは、『繋ぐ』。可能なかぎりフィールドに出て、フットワーク軽く、笑顔いっぱい、エネルギーいっぱい木頭のひと、もの、ことを繋ぐ活動をしていきたいと思っています。どうぞ、よろしくお願ひいたします。



那賀町の文化財紹介コーナー

坂州不整合

指定年月日：平成23年2月7日
 時代：古生代末ペルム紀、中生代三畳紀
 場所：那賀町坂州「坂州橋」上下流

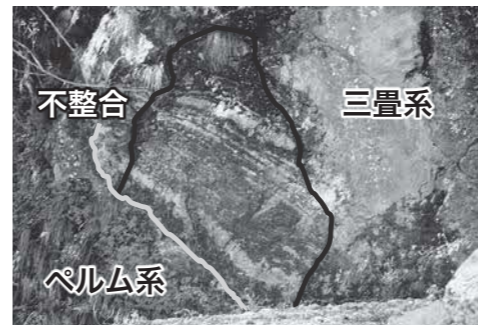

古生代/中生代の不整合

「坂州不整合」は、徳島県坂州木頭川にある古生代ペルム紀と中生代三畳紀との境界を示す不整合である。

礫岩層を挟んで、ペルム紀の海溝堆積物である付加体とトリアス紀の浅海堆積物が接しており、日本列島の大変動を示す重要な露頭として、2011（平成23）年2月7日に国指定の天然記念物に指定された。

「坂州不整合」が発見された昭和28年当時は、中央構造線より北側（西南日本内帯）の地域では、秋吉造山運動と呼ばれる古生代末から中生代始めにかけて起こった大規模な造山運動が想定されていたが、「坂州不整合」の発見は、秋吉造山運動という日本列島の骨格を形成する造山運動が、中央構造線の南側（西南日本外帯）にまで及ぶ地質学上の大事件であったことの論拠となる大きな発見となった。

しかし1970年代からのプレートテクトニクス説の台頭、さらに1980年代急速に進展した四万十帯での付加帯の研究などの成果に基づく日本列島地史の再検討の結果、「坂州不整合」は、古生代ペルム紀の付加帯中のメランジュと中生代後期三畳紀の浅海堆積物との間での傾斜不整合と考えられるようになった。

坂州木頭川沿いには、古生代ペルム紀の檜曾根層群、中生代三畳紀の寒谷層、中生代ジュラ紀の広瀬層が連続的に分布する。檜曾根層群は、剪断の著しい頁岩の基質の中に砂岩のブロックを主体に、チャートのブロックを含み、流動を示す凝灰岩の薄層に挟まれており、頁岩の基質からは、ペルム紀後期（2億5000万年前）を示す放射虫化石を産している。また、この地域の外ではあるが、玄武岩のブロックや、石炭紀後期を示すコノドント化石を含む石炭岩ブロックを含み、ペルム紀の付加体堆積物中のメランジュ相を示しており、寒谷層に不整合で覆われている。広瀬層は、産出する放射虫化石から下部ジュラ系（2億年前）とされており、下位の寒谷層との不整合面には火成岩礫が多量に含まれ、露頭規模での層相の側方変化が著しく、タービダイト起源の砂岩と泥岩の薄互層を基調としており、一部にはチャンネル構造を示す部分もある。広瀬層は、寒谷層よりやや深い環境の斜面環境での堆積を示していると考えられている。

「坂州不整合」は、1950年代、地向斜造山運動論に基づく日本列島形成論の重要な論拠となった不整合であり、その後のプレートテクトニクス説の台頭により、新たな解釈がされるようになった学史的に重要な露頭である。近接する「坂州不整合」よりも新しい不整合と併せて地質現象の理解に欠かせない不整合現象を示す露頭を「坂州不整合」の名称で天然記念物に指定され、保護が図られている。



三畳紀波浪堆積物露頭



三畳紀/ジュラ紀の不整合露頭





冷えは万病の元！冷え性対策を！



冷え込みの激しい季節ですが、身体に“冷え”を感じていませんか？冷えは万病の元と言われており、脳血管障害や心疾患を発症させる原因となることがあります。

人の身体は寒さを感じると血管が収縮し、その結果として血流が悪くなり、血管内に血栓を作ることがあります。この血栓が心臓や脳の血管内で詰まることにより、心筋梗塞や脳梗塞を発症させるのです。こういった万病の元の冷えは日常生活で対策することができます。

以下の内容に気を配り、健康を保ちましょう！

- 朝一番に白湯を飲む
- 身体を冷やさない服装をする
- 身体を温める食品を摂る

身体を温める食品を積極的に摂りましょう！
例…りんご、カボチャ、玉ねぎ、人参
チーズ、卵、ショウガ、ハチミツ など



暖房器具の取り扱いにご注意！



寒い季節にありがたいストーブやファンヒーター（以下暖房器具）。使用方法は比較的簡単で、スイッチひとつで動かせるのがほとんどです。しかしその簡単な使用方法でさえ、ひとつでも間違えると火災に繋がる可能性があります。

中でも、暖房器具を消さずにそのまま給油したため、灯油がこぼれ火災に至った事例や、カートリッジ式の蓋が外れて灯油がこぼれ火災に至った事例が年々増加傾向にあります。

給油の際は必ず暖房器具を消し、カートリッジ式は蓋が確実に閉まっていることを確認しましょう！



※カートリッジ式の蓋に注意！



地震対策、整っていますか？



平成7年1月17日に阪神淡路大震災が発生し、28年目となりました。兵庫県南部で震度7を観測し、徳島県でも大きな揺れを感じました。家具の転倒で家屋から逃げられなくなり、停電から復旧した際に電熱器が再度通電することで火災が多く発生（通電火災）しました。

震災を過去のこととせず、その経験から出来ることは必ずあります。今一度皆さんのご家庭での防火物品等の期限の確認や家具の転倒・落下対策（家具転対策）、電気火災の対策などを見直してみましょう！

消防クイズ

身体を温める食べ物は次のうちどれでしょう？
正しい番号をひとつ選びましょう。

- ①…レタス・キャベツ・白菜・ほうれん草
- ②…ごぼう・レンコン・にんにく・ニラ・こんにゃく
- ③…オクラ・ゴーヤ・ナス・きゅうり・トマト

答えは広報なか3月号で発表します。



先月号の答えは、①の『通電火災とは、停電から復旧した際に電熱器が再度通電することで発生する火災』でした。

全ての住宅に設置が義務付けられています。家族を守る 住宅用火災警報器



車上ねらいに注意！！



車は皆さんの生活に欠かせない大切なものです。

ですが、普段使用している車は、金庫や物置ではありません。貴重品を置かないようにしましょう。

泥棒も捕まる危険をおかして、犯行を行うわけですから、少しでも盗みやすい車を狙います。

こんな車が狙われます

- ◆ドアロックをしていない
→お金を置いていないかなあ？
- ◆カバン等を車内に置きっ放し
→財布が入ってそうだなあ



対策

- ★ロックの確認。
- ★手荷物を置かない。
- ★車用防犯ブザーの設置等
ちょっとしたことで被害を防止できますので、心掛けましょう。



←この規制標示わかりますか！？

街中でよく見かけるこのひし形の規制標示ですが、

「横断歩道又は自転車横断帯あり」

という規制標示です。横断歩道の手前に標示されています。

ひし形が2つ縦に並んで道路に書かれてい

ますが、1つ目のダイヤモンドは横断歩道の「50m手前」に標示されており、2つ目は「30m手前」に標示されています。

この規制標示を見かけたら「横断者がいるかもしれない」という危険予知を行いましょう。



那賀町総合型地域スポーツクラブ 令和5年度会員募集中

那賀よしクラブ

那賀よしクラブでは、令和5年度の会員を募集しています。
会員になると、クラブで実施している各教室やイベントに会員料金で参加していただけます。
また、会員が集まってB&G体育館を使用する時は施設使用料が無料になります。

年会費：1,200円+スポーツ安全保険料(中学生以下800円、高校生以上1,850円、65歳以上1,200円)

【新型コロナウイルス感染拡大防止対策として】

- ・家を出る前に検温していただき、平熱を超える発熱がある場合や体調がすぐれない場合は参加を控えてください。
- ・運動時以外はマスクを着用し、咳エチケットをお守りください。
- ・各自でタオルやハンカチをご持参いただき、入室前後には手洗いや手指消毒をお願いします。
- ・換気のため、ドアや窓を開けての実施となります。ご了承ください。
- ・他の参加者との間隔を広く取り、会話はできるだけ最小限にしてください。

2・3月のスポーツ教室

全教室初回無料体験実施中!

場所：驚敷 B&G 海洋センター体育館

教室名	開催時間	教室名	開催時間
こども体操教室 (毎週火曜日) (第1・3週は小学校低学年 第2・4週は幼児です)	午後6時15分 ～7時15分	キッズダンス教室 (毎月第1・3土曜日)	第1土曜 午後6時～7時(小学2年生以下) 午後7時～8時(小学3年生以上) 第3土曜 午後7時～8時(全年齢対象)
歪み改善!ポールほぐし (毎月第1・3火曜日)	午前10時～11時 ※3月21日は休み	体幹バランス★ポール&ヨガ (毎月第1・3火曜日)	午後7時30分～8時30分 ※3月21日は休み
ココロとカラダ、すっきりヨガ (毎週木曜日)	午前10時～11時 ※2月23日は休み	オヤスミまへのリラックスヨガ (毎週木曜日)	午後7時30分～8時30分 ※2月23日は休み
気軽に運動教室《ナカスポ》 (毎月第1・3火曜日、毎週木曜日)	午前10時～11時 ※2月23日、 3月21日は休み	エアロビクス (毎月第2・4土曜日)	午後8時～9時

※参加料等、詳しい内容はクラブ事務局にあるパンフレットをご覧ください。事務局までお問い合わせください。

☆那賀よしクラブ主催 スポーツ大会の結果☆

「第19回 那賀よしクラブ杯ソフトバレーボール大会」

12月18日(日)／驚敷 B&G 海洋センター体育館／部門：ミックスフリー(年齢不問)／参加チーム数：11チーム
当日は朝から雪の舞う寒い日でしたが、館内では寒さを感じさせない熱いプレーが繰り広げられました。



優勝：RED VIPER (B)
準優勝：あべし
第3位：EAGLE'I

【申込み・問い合わせ】那賀よしクラブ事務局(那賀町驚敷 B&G 体育館内)
TEL 0884-62-1300 FAX 0884-62-1573

那賀町地域子育て支援センターからのお知らせ

開所日：月曜日～金曜日(9:00～17:00) TEL 0884-64-1220

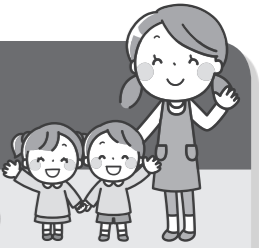

2023年2月24日～3月22日までのプログラム(予定)

にち	げつようび	かようび	すいようび	もくようび	きんようび	ど
					2/24 2月生まれのお友だちお誕生日おめでとう♪	25
26	27 自由にあそぼう 	28 木育広場であそぼう 10:30～12:00	3/1 自由にあそぼう 	2 ひなまつり	3 ひなまつり 	4
5	6 英語であそぼう 10:30～	7 保健師の身体測定・育児相談と管理栄養士の栄養相談	8 絵本の読み聞かせ(お話玉手箱さん) 10:30～	9 自由にあそぼう 	10 ベビーヨガ&キッズヨガ 10:30～	11
12	13 自由にあそぼう 	14 春の製作 	15 自由にあそぼう 	16 パネルシアターをたのしもう♪	17 自由にあそぼう 	18
19	20 自由にあそぼう 	21 春分の日	22 自由にあそぼう 	2022年12月の利用者数 157名 		

木育広場であそぼう♪

2月28日(火)は木育広場であそぼう♪です。
木のぬくもりに触れてあそびませんか?

2月生まれのお友だちお誕生日おめでとう♪

2月がお誕生日のお友だちはプレゼントの準備をしますので、2月14日(火)までに当センターまでお知らせ下さい。待っています♪



土曜日開放のお知らせ

月1回程度、不定期に土曜日開放を実施します。
日時等詳しくは、当センターへお問い合わせ下さい。

プログラムが変更・中止になる場合もあります。ご理解とご協力をお願いいたします。(プログラムは午前中に行っています。)不明な点がありましたら那賀町地域子育て支援センターまでお問い合わせください。

各こども園の子育て支援日について



- ★あいおいこども園(火・木曜日の9:00～12:00)
- ★ひらだにこども園(木曜日の9:00～12:00)
- ★きとうこども園(水曜日の9:00～12:00)
- ★出張ひろば(旧桜谷保育園)(水曜日の9:00～12:00)

※出張ひろばのみ前週の金曜日までに予約をして下さい。
予約は那賀町地域子育て支援センター TEL 0884-64-1220

那賀川 防災情報コーナー Vol.138

皆さんこんにちは、国土交通省那賀川河川事務所です。
『今回は令和4年の振り返りについて』です。



長安ロダム本体改造完成式

四国地方整備局が平成19年から事業着手してきた長安ロダム本体改造工事の完成式を5月15日に開催しました。

完成式には関係者91名が参加。式典の中で、長安ロダム貯水池の愛称「なか四季美湖」が発表されました。



「ピーパー館」に展示中の名板（文字坂口那賀町長）



ダム展望所・ドローン広場・ポケットパーク完成

国土交通省と那賀町による環境整備により、長安ロダム直下流左右岸に長安ロダム本体改造工事により施工した日本最大級新設ゲート、導流堤、減勢工が見える「左岸展望所・右岸展望所」、長安ロダム下流600m付近にドローンを飛行させられる「ドローン広場」、貯水池周辺3箇所にサイクリストの憩いの場となる「ポケットパーク」が完成し、令和4年5月より開放、多くの方が訪れています。



長安ロダム事前放流実施

台風第14号の接近により、長安ロダム、小見野々ダム、大美谷ダム、川口ダムの5ダムにおいて、9月16日12時から一斉に事前放流を実施しました。

長安ロダムでは貯水位214.7mまで低下させ、従来の予備放流量1,200万m³に対して、約1.6倍となる1,887万m³の容量を確保しました（今回は大雨にならなかったため、洪水調節は行っていません）。

本コーナーに関するご意見は、下記までメール又はお葉書をお願いします。

○長安ロダム管理所 〒771-5505 那賀町長安向イ22-1 E-mail skr-nakaga70@mlit.go.jp

相生森林美術館だより

第18回 那賀こどもアート展

2月4日(土)～3月5日(日) 休館日：毎週月曜日
(祝日の場合は翌日)

今回のこどもアート展では、町内の中学生による作品約120点を展示しています。子どもたちの豊かな感性で制作された作品をどうぞお楽しみ下さい。なお、期間中は町内の方の入館を無料といたしますので受付でお申し出下さい。(住所を確認できるものをご持参下さい)



私との対話「お好み」
森本真悠さん(相生中学校3年)

同時開催

館蔵品展「木の彫刻と木版画」 会場：展示室2.3

当館が所蔵する木彫作品や木版画作品を展示しています。

■次回展覧会のご案内 「絵と写真でみる 那賀の情景展」

会期：3月11日(土)～4月16日(日) 予定
町内の皆様から寄せられた絵画と写真で、那賀町の魅力を紹介する展覧会です。なお、美術館では本展に出品いただける作品を募集中です。詳しくはお問い合わせ下さい。

■休館日のお知らせ

展示替えのため3月7日(火)～3月10日(金)を臨時休館日とさせていただきます。

■新型コロナウイルスの状況によって展覧会期、各種行事を中止または延期することがあります。最新の情報はホームページ等でご確認下さい。

※お問い合わせは… 相生森林美術館 (TEL 0884-62-1117) まで



川回エネ・ミュー便り



こんにちは。エネ・ソータとミュー・ソータです。参加者募集中のイベントです。日光を利用して走る「ソーラーカー」を作ることで、太陽光発電について学習できる科学工作。麦わらを糸でつないで幾何学模様を作り、「光のモバイル」とも呼ばれる「ヒンメリ」工作。どちらも事前申込みが必要なのでご注意ください。

■【要事前申込】科学工作 「ソーラーカーを作ろう」

ソーラーカー工作を通して太陽光発電について学ぼう。

開催日：2023年
2月18日(土)

時間：13:00
～15:00

定員：20人

※申込多数の場合は抽選

申込締切：2月11日(土)

会場：那賀町林業ビジネスセンター



材料費：1,000円

■【要事前申込】工作教室「北欧飾りヒンメリ」

麦わらの装飾ヒンメリにチャレンジ。参加者には製作用の針をプレゼント。大人のみ参加も大歓迎。

開催日：2023年2月23日(木祝)

時間：13:00～14:30

定員：6組(1組5名以下)

※申込多数の場合は抽選

対象：小学生以上(針と糸を問題なく扱える方)

申込締切：2月16日(土)

会場：那賀町林業
ビジネスセンター

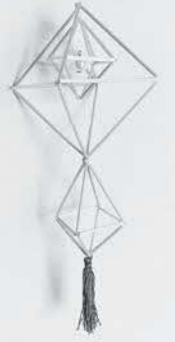

材料費：400円

お問い合わせは… 川口ダム自然エネルギーミュージアム

休館日 毎週月曜日(祝日の場合は翌日)

TEL 0884-62-2209 (FAX兼用)

開館時間 9:30～16:30

URL https://www.kre-museum.jp/

入館料
無料

鷺敷小学校視聴覚室備品の売り払いについて



鷺敷小視聴覚室を別の用途で使う関係で、不要になった備品を売払させていただきます。パソコンラックや机、イスが対象となりますので、買取希望の方は教育委員会までご連絡ください。

受付期間：令和5年2月6日～令和5年3月3日

受取期間：令和5年2月20日～令和5年3月3日



○備品の種類は那賀町ホームページに掲載しています。(二次元コード掲載)

●買取希望の方は那賀町教育委員会(0884-62-1106)までご連絡ください。

○おつりは準備しておりませんので、ちょうどの金額をお持ちください。

●曜日・時間は厳守をお願いします。



第15回 那賀町健康マラソン大会



1月3日(火)、新春恒例の那賀町健康マラソン大会が相生地区で開催されました。町内外から81名の参加があり、役場相生庁舎をスタートする2つのコースに分かれて、お正月の町内を元気に駆け抜けました。

- ※おもとコース(3km) 69名参加**
 1位 山崎 敢且 (10分45秒)
 2位 村田 温志 (11分02秒)
 3位 生野 諒 (11分21秒)
- ※あいおい茶コース(5km) 12名参加**
 1位 鳴滝 剛 (17分36秒)
 2位 武谷 佳典 (18分22秒)
 3位 植田 聖也 (20分39秒)

大会結果

第48回 那賀町上那賀地区 産業文化祭

12月4日、旧桜谷小学校において「第48回上那賀地区産業文化祭」が開催され、那賀町内外から約200人が訪れました。児童・園児や各種団体等の作品展示や工作コーナー、ドローン体験教室、舞台上では踊りや三味線演奏等が行われ、皆さんが日頃の成果を発表されました。

他にも抽選会や皆谷尚美さんによるライブなど、盛りだくさんの内容で会場を大いに沸かせました。ご来場いただいた方をはじめ、関係者の皆様、ご協力ありがとうございました。



郵便局窓口営業時間変更 (昼時間帯の休止)のお知らせ

いつも郵便局をご利用いただきまして、誠にありがとうございます。
 令和5年3月1日(水)から、3カ所(阿井・平谷・木沢)の郵便局の窓口営業時間が変わります。お客様にはご不便をおかけいたしますが、何とぞご理解くださいますようお願いいたします。なお、ご不明な点がございましたら、窓口にお尋ねください。

【窓口の営業時間】

	変更前(2月28日(火)まで)	変更後(3月1日(水)から)
郵便	9:00 - 17:00	9:00 - 11:30 12:30 - 17:00
貯金・保険	9:00 - 17:00	9:00 - 11:30 12:30 - 16:00

※土曜・日曜・休日は営業していません。

木頭図書館だより

新着本を紹介します

※一部だけご紹介します。

※ご利用くださいませ

木頭図書館 蔵書 検索

■ 児童書

もっとおおきなたいほうを 二見 正直
 きつねのおきやくさま 二見 正直
 あまんきみこ/二俣英五郎
 学校では教えてくれないヤバい科学図鑑 二見 正直
 旅するタネの図鑑 多田多恵子
 できるかな? 人体おもしろチャレンジ~新発見!
 ~人間の脳・神経・反射のはなし 坂井 健雄

■ 一般書

初恋温泉 吉田 修二
 烏の緑羽 阿部 智里
 朽ちないサクラ 柚月 裕子
 草を褥に -小説 牧野富太郎 大原 富枝
 サイレント・アース -昆虫たちの「沈黙の春」
 デイヴ・グールソン
 我慢して生きるほど人生は長くない 鈴木 裕介
 最新版 運転免許認知機能検査 完全ガイド 長 信一
 同調圧力のトリセツ 鴻上尚史・中野信子
 環境省レッドリスト 日本の絶滅危惧生物図鑑
 岩槻邦男/太田英利

【電子書籍を体験してみよう!】 事前申込不要!

インターネットを介して本を読むことができる「電子図書館」の利用方法を、阿南市電子図書館担当の方よりご説明いただきます。那賀町在住の方で那賀町木頭図書館の貸出カード*をお持ちの方は当日ID・パスワードを発行できます。スマートフォンやタブレット端末でご利用いただけますので、**お持ちの方はご持参ください。**(ただし体験場所にはフリーWi-fi環境はありません)

*那賀町木頭図書館の貸出カードをお持ちでない方は、住所の確認できるもの(免許証、保険証等)をご持参いただければ当日お作りできます。

日時: 令和5年2月25日(土) 14:00 ~ 15:00
 場所: 那賀町木頭図書館(木頭文化会館1階ロビー)
 先着15名に粗品進呈

■ 木頭図書館

TEL 0884-68-2226
 IP 050-8800-6011
 FAX 0884-68-2566

【休館日】日曜・祝日・第3月曜日
 【開館時間】10:30~18:00(土曜は17:00まで)
 ※1人10冊まで。貸出期間は2週間です。

鷺敷図書室だより

新着本を紹介します

※一部だけご紹介します。

■ 児童書

ノラネコぐんだん うみのたび 工藤ノリコ
 も〜っとわけあって絶滅しました。 丸山 貴史
 きょうりゅうかくれんぼ 丸山 貴史
 アレックス・ラティマー
 ヤバすぎる毒の図鑑 船山 信次

■ 一般書

春いちばん 玉岡かおる
 機械仕掛けの太陽 知念実希人
 リバー 奥田 英朗
 教誨 柚月 裕子
 セルフケアの道具箱 伊藤 絵美
 まるごとしまえなが 山本 光一

■ 鷺敷図書室

TEL・FAX 0884-63-0117
 IP(鷺敷地区のみ)
 63-0117

【休室日】月曜・火曜
 【開室時間】9:00~12:00、13:00~16:00
 ※木頭図書館の本も貸出できます。

令和5年度 那賀町奨学生の募集について



那賀町では、勉学に意欲をもちながら、高等学校から看護師を養成する学校（上限5年）・高等専門学校（4年生・5年生）・専門学校・短期大学・大学等に入学する方又は在学している方に、奨学金を貸与いたします。

令和5年度の奨学金貸与を希望される方は、申請書類を提出してください。詳しい内容は募集要項に記載しております。なお、奨学生・保護者への面接を実施いたします。

1. 奨学生募集内容

貸与資格	保護者が那賀町内に3年以上居住し、引き続き在住の見込みがある者であること。 向学心旺盛で学業成績優秀な者。各学校において、授業料免除を受けている学生は除く。ただし、高等学校から看護師を養成する学校の学生については、この限りではありません。申請世帯員と連帯保証人に、公金の滞納がないこと。
貸与月額	50,000円以下
返 還	貸与終了後、1年を経過した後10年以内に、月賦・半年賦・一括にて返還。 返還金は無利息とする。ただし、正当な理由なく納期限までに返還しなかった場合は、日数に応じ年7.25%の延滞利息が発生します。
連帯保証人	那賀町及び那賀町が結ぶ定住自立圏構想の関係市町村（阿南市・美波町・牟岐町・海陽町）に3年以上在住し、独立の生計を営む成人2人以上（別世帯）とし、かつ連帯保証人としての返済能力があると認められることを要件としていますので、書類提出後に連帯保証人を変更していただく場合があります。※できるだけ収入（所得）がある方で、60歳ぐらいまでの方をお願いします。

2. 手続き・決定について

①申請受付	令和5年2月1日(水)～令和5年3月31日(金) 厳守 提出先… 那賀町教育委員会（本庁）または各支所
②面接(随時)	令和5年3月1日(水)～令和5年4月7日(金) 対面により実施いたします。
③決 定	令和5年6月上旬開催予定の那賀町奨学金運営委員会に諮り、奨学生を決定いたします。

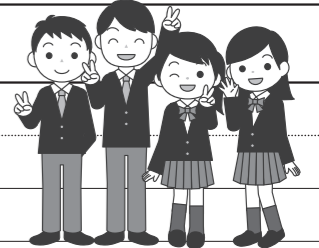

※ 申請書類・募集要項は、那賀町教育委員会または各支所窓口に配置しております。

問い合わせ先

那賀町教育委員会 TEL 0884-62-1106 IP 050-8810-1106



相生小学校で実施したデュアルスクール グッドデザイン金賞を受賞

2022年に相生小学校で実施した、多地域就学制度「デュアルスクール」が、2022年度グッドデザイン賞において、グッドデザイン金賞（経済産業大臣賞）を受賞しました。相生小学校でデュアルスクールを体験したご家族からは、「地域の方に温かく見守っていただき、安心して過ごすことができました。那賀町でデュアルスクールができて良かった。ぜひ、来年の夏にまた来たい。」とお言葉をいただきました。担任の先生からは、「入学当初からクラス替えのない那賀町の子どもたちにとっても、転入生が来ることで多くの学びがあった。受け入れるという意識を持つことで、子どもたちの成長にもつながった。」とお話いただきました。那賀町の皆さまには引き続き、地域を越えた子どもたちの交流を温かく見守っていただければ幸いです。これからもどうぞよろしくお願いいたします。



木沢・木頭地区のみなさんへ

3月の大型ゴミの受付は2月末までです！

木沢・木頭地区の大型ゴミ収集は3月ですが、受付は収集月の前月中までです。
※各地区の収集日はゴミ収集カレンダーでご確認ください。

受付期日までに役場窓口でシール券をご購入ください。

- ・大型ゴミの品目によってシール券の金額は異なります（詳しくは窓口または環境課へおたずねください）。
- ・1回の回収で1世帯につき10個まで大型ゴミが出せます。
- ・直接のお持ち込みについては那賀町クリーンセンター（TEL 0884-64-0754 IP 050-8800-2037）へご連絡ください。

【問い合わせ先】 那賀町役場環境課 TEL 0884-62-1192



2月の行政相談開設日

開催日時	相談所	相談委員
2月16日(木) 10時～12時	那賀町地域交流センター	西田 整 委員
2月22日(水) 10時～12時	相生老人福祉センター	中田 昌一 委員
2月17日(金) 13時半～15時半	上 那 賀 支 所	新居 貢 委員

※新型コロナウイルスの影響により相談所を中止する場合があります。
中止の場合はケーブルテレビにて周知いたします。

2月の人権相談

相談日 2月17日(金) 10～12時
相談場所 上那賀支所

相談は無料で秘密は固く守られます。
お気軽に人権擁護委員にご相談ください。

相談を希望される方は前日までに
住民課（TEL 0884-62-1194）までご連絡ください。



ひまわりは
人権の花です。

*ほがらかくんSP休載のお知らせ
いつも「ほがらかくんSP」を ご愛読
いただきありがとうございます。今月号より休載とさせていただきます。
ご理解のほどよろしくお願いいたします。

川柳（あいおい川柳会）

知恵しぼり手をつなごうよ世界中
武 田 重 子
多くの人平和の礎となってる
東 村 恵美子
親子でも少しの我慢持つ平和
青 木 サツキ
テレビ見て泣き笑いする今平和
溝 口 百 合
亡夫に言う今日も平和に暮れました
平 田 ふみこ

短歌（流域）

子は親にしがつきたり生姜の根
土を抱きしめ離す意地悪
岡 ミヤノ
虹の橋渡ればどこにつながるか
聞いてみたいな渡った人に
亀 島 梨花女
葉の色は皆異なりて華やげど
コリウスの花青一色に
西 浦 和 代
夕暮れは土竜の始発の時刻なる
路線は何処へつづくのだらう
原 田 俊 江
生きづらさずと抱へて踏ん張って
心折れたとぼつり言へり
吉 田 文 恵

平谷小学校が令和4年度末で閉校となります

147年間にわたり、子どもたちや地域の方々に親しまれ、愛され続けてきた平谷小学校が令和4年度末をもって閉校することとなりました。那賀町立平谷小学校閉校記念式典につきましては、新型コロナウイルス感染症対策として参加を申込制とさせていただきます。参加ご希望の方がいらっしゃいましたら那賀町教育委員会学校教育担当（0884-62-1106）までご連絡ください。

那賀町立平谷小学校閉校記念式・閉校記念碑除幕式

- ・日 時 令和5年3月18日(土) 午前9時30分 開会
- ・場 所 那賀町立平谷小学校





令和5年度 那賀町会計年度任用労務職員

安全管理員 の募集について

応募締切

3月22日(水)

*4月1日から勤務される方の締切です。4月以降も随時受付します。
地域で子ども達の見守りを
しませんか。

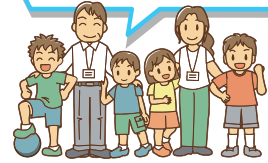

町内各子どもクラブにおいて、子ども達（小学生）の活動をサポートして頂ける方を募集します。

平日の放課後において、小学校や社会教育施設を利用し、子どもたちの安全・安心な活動拠点（居場所）を設け、地域の方々の参画を得て、学習活動やあそび・文化活動、地域住民との交流活動等を行う、教育委員会が実施している事業。

業務内容

子どもたちと一緒に遊んだり、学習活動や体験活動をしていただきながら、子どもたちの見守り、安全を確保する業務

*勤務地は、いずれかの子どもクラブを選択してください。

地区	鷲敷	相生	平谷	木頭
勤務地等	鷲敷子どもクラブ 〈鷲敷小体育館〉	相生子どもクラブ 〈相生体育館〉	平谷子どもクラブ 〈平谷小体育館〉	木頭子どもクラブ 〈木頭体育館〉
勤務時間 <small>※学校行事、季節等により時間変動あり。</small>	平日 【14:20～18:00】 長期休暇 【8:00～18:00】	平日【4～9月 15:00～18:00】 10～3月14:45～18:00】 長期休暇【8:00～18:00】	平日 【月～水 16:40～18:00】 木 15:40～18:00】 長期休暇【12:30～18:00】	平日 【15:00～18:00】 長期休暇 【13:00～18:00】

給与等

給料：時給 896 円／通勤費：2 km 以上の方支給
（*那賀町職員の給与に関する条例により）
※労働者災害補償保険あり。

その他 資格、性別、問わず。年齢は高校生以上で子ども達の見守りができる方 ☆勤務日、時間等についてはご相談に応じさせていただきます。

●応募用紙は、各支所窓口または教育委員会に配置してあります。不明な点はお問い合わせ下さい。

TEL 那賀町役場相生支所 0884-62-1111 TEL 那賀町役場木頭支所 0884-68-2311
TEL 那賀町役場那賀支所 0884-66-0111 TEL 那賀町役場教育委員会 0884-62-1106

1歳になりました
はぴなか

1歳になるお子様の写真を募集しています。ご提供いただいた写真は広報、CATVにて掲載、放送いたします。【お問い合わせ先】那賀町ケーブルテレビ TEL 0884-64-1123

だいとうほのか
大東穂乃華ちゃん
和食郷（鷲敷）

どいゆづき
土井結月ちゃん
土佐（鷲敷）

みやもと めい
宮本芽依ちゃん
小仁宇（鷲敷）

にいづき
新居翼くん
入野（相生）

お電話もしくはインターネットからご予約ください。（注意）役場・各支所では受付・交付できません。

妊娠届の受付と母子手帳の交付は、保健センターで行っています。

妊娠から子育てのご相談については、「那賀町子育て世代包括支援センター（保健センター内）」へお気軽にお問い合わせください。

妊娠届予約
のり(は)

【予約・お問い合わせ先】
那賀町子育て世代包括支援センター（保健センター内）
(TEL) 0884 - 62 - 3892
(所在地) 那賀町大久保字大西3-2

那賀町子育てネット

那賀町の子育ての情報は「那賀町子育てネット」で検索～妊娠・出産・子育て～