広報 なかの

2012. 2
No.73

まちのようす
人　口：10,051人
男　性：4,780人
女　性：5,271人
世帯数：4,089戸
［平成23年12月末現在］

決意新たに 二十歳の門出

平成24年那賀町成人式

今月の主な内容

・平成23年12月那賀町議会定例会・・ P. 2 ～ 6
・平成24年那賀町成人式 ・・・・・・・・・ P.18～19
・平成24年那賀町消防団出初式 ・・・ P.20～22

● 那賀町ホームページ http://www.town.tokushima-naka.lg.jp/
● 那賀町携帯サイト http://www.town.tokushima-naka.lg.jp/mobile.html

那賀町ホームページには携帯サイトもあります
携帯電話でも那賀町のお知らせや行事・連絡先や道路災害情報など主な情報を見ることができますので、ぜひご活用ください。

平成23年 12月那賀町議会定例会

平成23年12月定例会は、12月7日から19日までの13日間の会期で開かれました。
今定例会には条例の改正３件、平成23年度補正予算７件、契約案件６件、人事案件２件、専決処分の承認１件の合計19件が提案され、請願６件、議員発議の意見書２件とともに審議が行われました。
また12月12日の一般質問では、10人の議員が町政に対し一般質問を行いました。

会期日程

自：平成23年12月７日 / 至：平成23年12月19日（13日間）

月　日	曜	事　項	摘　要
11月24日	木	議会運営委員会	会期日程等打ち合わせ
12月７日	水	本会議	開会　会議録署名議員の指名　会期の決定 上程及び提案理由の説明　質疑　委員会付託　討論　採決
８日	木	休会	一般質問通告締切
12日	月	本会議	一般質問
13日	火	委員会開催	総務文教常任委員会
14日	水	委員会開催	産業建設常任委員会
15日	木	委員会開催	厚生常任委員会　ダム堆砂問題特別委員会
19日	月	本会議	委員長報告　討論　採決　追加提案上程及び提案理由の説明 質疑　討論　採決　閉会

一般質問通告一覧表

12月12日の一般質問における質問者と質問内容は、次のとおりです。

質問順	質問者	質問内容
1	植田一志議員	下條村視察の感想と財政運営の取り組みについて
2	古野　司議員	日野谷発電所水利権更新に際しての意見・要望について
		町内小学校における複式学級の現状と問題点について
3	連記かよ子議員	高齢者の孤独死対策について
		災害弱者の避難計画について
		集落支援員制度について
4	烝原廣幸議員	林道の維持管理について
5	清水幸助議員	障害者施設への取り組みについて
		防災に関する啓蒙活動について
		農業振興策の提案について
6	東谷久男議員	現在の町教育行政について
7	田中久保議員	もんてこい丹生谷の今後の計画について
8	新居敏弘議員	低所得世帯の医療費負担の減免について
		介護保険料の軽減について
		和食地区の浸水対策について
9	株田　茂議員	小見野々ダム上流部の堆砂について
		国道195号線改修について
		特定健康診査について
10	柏木　岳議員	那賀町上流救急隊の勤務形態について
		ダム排砂バイパス視察後の本町の取り組み方針について
		高い出生率を維持する長野県内自治体視察後の本町の取り組み方針について

議案及び議決結果一覧表

提出された議案は、一部の議案を除きそれぞれの常任委員会に付託され、以下のとおり議決されました。

議案番号	議　案　名	付託委員会	議決結果
議案第76号	那賀町職員の育児休業等に関する条例の一部改正について （関係法令の改正に伴い、一般職の非常勤職員も育児休業できるよう改正するもの）	総務文教常任委員会	原案可決
議案第77号	那賀町税条例の一部改正について （寄付金税制の拡充及び租税罰則規定の見直し等）	総務文教常任委員会	原案可決
議案第78号	那賀町無線中継所条例の一部改正について （請ノ谷上地区無線中継所の追加）	総務文教常任委員会	原案可決
議案第79号	平成23年度那賀町一般会計補正予算（第５号）について ◎355,768千円増額し、総額11,349,165千円とする。 （歳出の主な補正） 総務一般管理費（まちづくり事業基金積立金）200,000千円 財産管理費（平谷窪田地区用地調査委託料）　3,696千円 企画総務費（もんてこい丹生谷運営協議会貸付金）2,000千円 移動通信用鉄塔施設整備事業費（伝送路維持補修工事） 5,000千円 電源立地地域対策交付金事業費（バス停留所修繕工事） 1,000千円 社会福祉総務費（総合保健福祉計画策定委託料）　▲5,000千円 老人福祉費（小規模特別養護老人ホーム町単開設補助金） 6,600千円 障害者福祉費（障害者自立支援対策臨時特例補助）　1,256千円 児童福祉総務費（虹の丘公園駐車場舗装陥没補修工事） 610千円 保育所費（桜谷保育園改修工事設計委託料）　3,600千円 環境衛生費（吉野営農飲雑用水ポンプ室排水管新設工事） 1,249千円 林業振興費（林地調査・林地評価委託業務）　2,258千円 〃　（森林整備担い手対策基金事業補助金）　▲1,750千円 〃　（高性能機械補助）　6,908千円 森林整備地域活動支援事業費（森林整備地域活動支援交付金） 8,645千円 林道維持管理費（林道維持管理委託料）　11,000千円 〃　（林道維持補修工事費）　1,970千円 県単林道事業費（林道黒沢小畠線）　2,000千円 県単治山事業費（深森蔭地区）　2,046千円 〃　（深森いすし谷口地区）　▲1,400千円 〃　（林谷地区）　4,000千円 道整備交付金事業費（林道鉢久保線2工区委託料）1,725千円 〃　（林道トゴエ久多利線久多利2工区委託料）2,071千円 〃　（林道鉢久保線開設工事）30,164千円 〃　（林道トゴエ久多利線久多利工区開設工事）28,042千円 地域自主戦略交付金事業費（松久保鉢久保線）40,002千円 残土処理場管理費（竹ヶ谷残土処理場管理委託料）1,890千円 社会資本整備総合交付金事業費（鉢久保線）▲20,000千円 〃　（平谷川俣線測量設計委託料）24,000千円 〃　（蔭谷線）　▲44,415千円 〃　（拝宮口線）　▲18,900千円	各常任委員会	原案可決

議案第79号	救急対策費（上流救急隊人件費・出張所改修工事・研修負担金等）19,419千円 教育財産管理費（野外活動センター災害関連周辺整備工事）2,000千円 中学校教育振興費（教科書改訂に伴う指導書等）6,200千円 文化財保護費（丹生谷清流座貸付金）2,500千円 保健体育総務費（鷲敷グラウンド照明移設設計委託料・工事費）3,500千円 〃（スポーツ団体全国大会等出場補助金）1,330千円 その他20,552千円	各常任委員会	原案可決
議案第80号	平成23年度那賀町国民健康保険事業特別会計補正予算（第2号）について ◎4,518千円増額し、総額1,316,792千円とする。 （歳出の主な補正） 一般被保険者療養費1,300千円 退職被保険者等高額療養費3,000千円 後期高齢者支援金218千円	厚生常任委員会	原案可決
議案第81号	平成23年度那賀町国民健康保険診療所事業特別会計補正予算（第3号）について ◎7,528千円増額し、総額508,472千円とする。 （歳出の主な補正） 日野谷相生診療所施設管理費（特殊建造物定期調査報告委託料）315千円 〃（医師支援費負担金）6,538千円 日野谷相生診療所医業費（禁煙外来用呼気一酸化炭素濃度測定器）110千円 木沢診療所医業費（PT-INR測定器）240千円 その他325千円	厚生常任委員会	原案可決
議案第82号	平成23年度那賀町集落排水事業特別会計補正予算（第1号）について ◎5,615千円増額し、総額192,682千円とする。 （歳出の主な補正） 鷲敷地区施設管理費（和食処理場UV計及び中継ポンプ交換）2,800千円 相生地区施設管理費（西納野・下原処理場沈殿槽修繕）2,815千円	産業建設常任委員会	原案可決
議案第83号	平成23年度那賀町ケーブルテレビ事業特別会計補正予算（第2号）について ◎1,895千円増額し、総額159,041千円とする。 （歳出の主な補正） 那賀町CATV施設費（修繕費）315千円 〃（システム障害対応費）551千円 那賀町上流CATV施設費（BSアップコンバータ）1,029千円	総務文教常任委員会	原案可決
議案第84号	平成23年度那賀町財産区事業特別会計補正予算（第1号）について ◎400千円増額し、総額846千円とする。 （歳出の主な補正） 平野コミュニティ推進協議会補助金400千円	総務文教常任委員会	原案可決

議案第85号	平成23年度那賀町立上那賀病院事業会計補正予算(第1号)について (歳出の主な補正) 収益的支出・病院事業費・薬品費(注射液及び血液製剤)　12,000千円 〃　診療材料(手術材料) 2,000千円 〃　賃貸料(在宅酸素レンタル料) 1,800千円 〃　委託料(CT・MRI読影料) 750千円	厚生常任委員会	原案可決
議案第86号	土地の処分について (契約金額) 347,572,500円 (契約の相手方) 大塚製薬株式会社 代表取締役　岩本太郎	委員会付託省略	原案可決
議案第87号	工事請負契約の変更について(平成23年度都市再生整備計画事業　公営住宅等整備工事　新王子原団地) (変更金額) 8,579,550円 (契約の相手方) ㈱東和・竜田建設㈲・㈲岩崎工務店 平成23年度都市再生整備計画事業 公営住宅等整備工事共同企業体 代表者　㈱東和 代表取締役　青木香恵子	委員会付託省略	原案可決
議案第88号	工事請負契約の変更について(平成23年度道整備交付金事業　町道海川出原線改良工事　第1工区) (変更金額) 7,935,900円 (契約の相手方) 株式会社小野組 代表取締役　小野恭補	委員会付託省略	原案可決
議案第89号	物品購入契約の締結について(平成23年度企業局水源地域環境整備交付金事業　高規格救急自動車及び高度救命処置用資機材購入) (契約金額) 29,715,000円 (契約の相手方) 大島器械株式会社 代表取締役　大島浩輔	委員会付託省略	原案可決
議案第90号	土地の取得について(川俣地区　とくしま豊かな森づくり事業に関する土地の取得) (契約金額) 52,000,000 円 (契約の相手方) 森下元晴	本会議採決	原案可決
議案第91号	工事請負契約の変更について(木頭小中学校統合校舎改築工事) (変更金額) 12,591,600円 (契約の相手方) ㈱岡田組・㈱小野組・北川産業㈲ 木頭小中学校統合校舎改築工事 共同企業体 代表者　徳島市幸町1丁目47番地3 株式会社岡田組 代表取締役社長　岡田英二郎	本会議採決	原案可決

発議第６号	不活化ポリオワクチンの早期導入を求める意見書	本会議採決	原案可決
発議第７号	国による乳幼児医療費無料制度の創設を求める意見書	本会議採決	原案可決
発議第８号	最低保障年金制度の創設を求める意見書	撤回	
発議第９号	無年金・低年金者への基礎年金国庫負担分3.3万円の支給を求める意見書	撤回	
発議第10号	年金受給資格期間の10年への短縮を求める意見書	撤回	
発議第11号	日野谷発電所（長安口ダム）水利権更新に関わる意見書	撤回	

承認第11号	那賀町職員の給与に関する条例の一部改正の専決処分の承認を求めることについて	総務文教常任委員会	承認

諮問第１号	人権擁護委員候補者の推薦について（仁木能業氏）	委員会付託省略	適任

同意第４号	那賀町監査委員の選任について（古野司氏）	委員会付託省略	同意

請願第２号	不活化ポリオワクチンの早期導入など、予防接種改善に関する請願書	厚生常任委員会	採択
請願第３号	乳幼児医療費助成の拡充を求める請願書	厚生常任委員会	採択
請願第４号	消費税によらない最低保障年金制度の創設を求める請願	厚生常任委員会	不採択
請願第５号	無年金・低年金者への基礎年金国庫負担分3.3万円の支給を求める請願	厚生常任委員会	不採択
請願第６号	年金受給資格期間の10年への短縮を求める請願	厚生常任委員会	不採択
請願第７号	日野谷発電所（長安口ダム）水利権更新に関わる請願書	産業建設常任委員会	趣旨採択

監査委員に古野司議員が選任されました

平成23年12月７日の12月定例会において、清水幸助議員の後任として古野司議員（古屋）が監査委員に選任されました。

なお、代表監査委員については桝田正憲氏が引き続き務められます。

那賀町工業用水道事業水利権の更新について

那賀町工業用水道事業の水利権について平成23年12月27日徳島県知事の許可を受けました。

1．最大取水量　0.0288㎥/s（日量2,490㎥）
2．許 可 期 限　平成26年12月31日

工業用水は、小仁宇わじき工業団地誘致企業に供給しています。

※渇水時も下流域企業の協力により下流域と同様の取水制限となっています。

教育委員会からのお知らせ

那賀町公立学校施設耐震改修状況について

平成23年度予定しておりました学校施設の耐震改修工事（木沢小学校体育館、北川小学校講堂、上那賀中学校校舎）が完了しました。

また、平成22年度より校舎の改築をしておりました木頭小・中学校につきましても、旧校舎の解体・外構工事が完了し、町内全ての公立学校施設の耐震改修が完了しました。工事期間中、周辺住民の皆様にはご不便をおかけしましたが、ご協力いただきましてありがとうございました。

旧校舎の解体、外構工事の完了した木頭小・中学校

学校名	棟別	建築年度	改修状況等
鷲敷中学校	校舎	H11	新耐震基準適合
	体育館	H12	
相生中学校	校舎	S41	H22年度改修完了
	武道館	S55	診断により耐震性有
上那賀中学校	校舎	S47・S54	H23年度改修完了
木頭中学校	校舎	S46	H23年度新校舎完成
鷲敷小学校	校舎	S50・S51	H16耐震改修完了
	体育館	S52	診断により耐震性有
相生小学校	校舎	H13	新耐震基準適合
	体育館	H11	

学校名	棟別	建築年度	改修状況等
桜谷小学校	校舎	H50	H22年度改修完了
	体育館	H3	新耐震基準適合
平谷小学校	校舎	S49	H20年度改修完了
	体育館	H4	新耐震基準適合
木沢小学校	校舎	S51	H22年度改修完了
	体育館	S55	H23年度改修完了
木頭小学校	校舎	S44	H23年度新校舎完成
北川小学校（北川幼稚園）	校舎	S43	H22年度改修完了
	体育館	S45	H23年度改修完了
あい幼稚園	園舎	H13	新耐震基準適合
延野幼稚園	園舎	H4	新耐震基準適合

新耐震基準…昭和56年以降建築の建物に適用の建築基準

年金受給者の皆様へ大切なお知らせです

平成23年分の確定申告から、公的年金等の収入金額の合計額が400万円以下で、かつ、公的年金等に係る雑所得以外の所得金額が20万円以下である場合には、所得税の確定申告をする必要がなくなりました。

■この場合であっても、所得税の還付や確定申告書を提出することが要件とされている特例を受ける場合は、税務署に確定申告書を提出してください。

■所得税の確定申告書を提出しない場合であっても、住民税の申告は必要です。住民税に関する詳しいことはお住まいの市町村におたずねください。

申告書の提出先のご案内

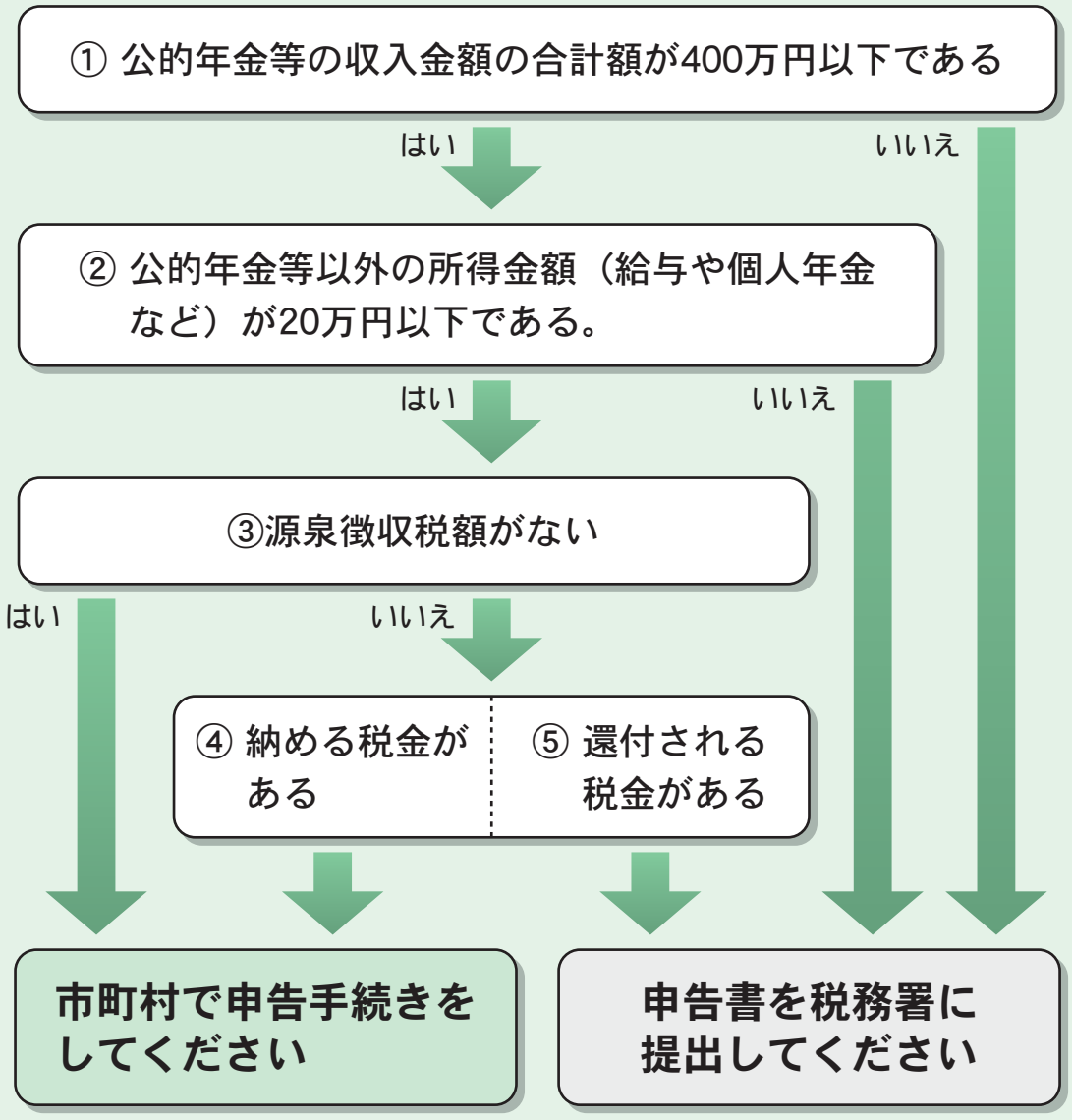

所得税などの確定申告は自分で作成してお早めに

確定申告は正しく期限内に

所得税・贈与税の確定申告は、三月十五日(木)が申告・納付の期限です。

消費税及び地方消費税（個人事業者）の確定申告は、四月二日(月)が申告・納付の期限です。

申告書はご自分で作成して、できるだけ郵送等で早めに提出してください。

申告相談会場は「阿南市商工業振興センター」です

場所
阿南市富岡町今福寺三四－四
阿南市商工業振興センター
二階展示ホール
（高速バス乗り場・阿南商工会議所の建物）

期間
平成二十四年二月一日(水)～
平成二十四年三月十五日(木)
（土・日・祝日を除く）
（この期間、阿南税務署庁舎内には申告相談会場を設けておりません。）

受付時間
午前九時～午後四時
※電話でのお問い合わせ及び申告書の郵送等は税務署あてにお願いします。
※税務署の代表電話におかけいただくと、自動音声案内が流れますので、その案内に従って、ご用件の番号を選択してください。

■阿南税務署
〒七七四－〇〇三〇
阿南市富岡町滝ノ下四-四
☎０８８４（２２）０４１４

那賀町税務課からのお知らせ

所得税確定申告、町・県民税申告を受け付けます

受付場所 那賀町役場本庁舎税務課 及び 各支所窓口
申告期間 ２月16日(木)～３月15日(木)
受付時間 午前８時30分～12時　午後１時から午後５時15分

申告にお持ちいただく書類など
① 印鑑
② 平成23年分の給与所得の源泉徴収票、公的年金等の源泉徴収票
③ 農業所得、営業所得を申告される方は収入、必要経費がわかる書類
（収支内訳書は必ず作成してご持参ください）
④ 生命保険料・地震保険料・旧長期損害保険料などの保険料控除証明書
⑤ 社会保険料（健康保険、国民年金）などの支払証明書
⑥ 障害者控除を受ける方は障害者手帳など
⑦ 医療費控除を受ける方は、支払った領収書と保険などで補てんされた金額の明細書
（領収書は必ず集計しておいてください）
⑧ 税務署からの通知および確定申告書が送付されている方はご持参ください
※支払った所得税が還付になる場合は口座番号がわかるものをご持参ください。
申告する内容によっては、上記以外に必要な書類がありますので事前にご相談ください。

お問い合わせ先　那賀町役場税務課　☎62－1182

国民年金

４月から国民年金の納付は、便利で安心な口座振替による前納制度はいかがですか？

４月から口座振替による保険料納付をご希望の場合は
２月末までにお申込をお願いします。

国民年金保険料の納入に口座振替を利用されますと、預(貯)金口座から自動的に保険料を納めることができますので、納めに行く手間と時間が省け、納め忘れの心配がなくなります。

また、早割（当月末振替）、６ヵ月、１年前納の場合は保険料が割引になります。

口座振替の種類について

（１）通常納入（翌月末振替）…… 割引なし
（２）早割（当月末振替）…… １ヵ月　**50円の割引※**
（３）６ヵ月前納…… ６ヵ月　**1,020円の割引※**
（４月～９月分までを４月末に振替　10月～翌年３月分までを10月末に振替）
（４）１年前納…… １　年　**3,780円の割引※**
（４月～翌年３月分までを４月末に振替）

※上記金額は、平成23年度の場合です。

手続きについて

●お申し込み先
徳島南年金事務所、口座をお持ちの金融機関（申込用紙は役場でお渡しできます。）

●ご持参いただくもの
年金手帳等（基礎年金番号が確認できるもの）、預金通帳、金融機関届出印
※現在、口座振替による前納されている方で引続き同様の前納を希望される方は、再度お申込の必要はありません。

社会保険料(国民年金保険料)控除証明書について

年の途中から国民年金に加入された場合など、**平成23年10月１日から12月31日までの間に、**はじめて保険料の納付をされた方については、２月上旬に控除証明書を発送することとしています。

また、平成23年11月に発送しました控除証明書の証明欄にある納付済額や見込額以上に保険料を納付されたときは、「11月に発送しました控除証明書」と、「追加で納付していただいた保険料の領収証書」を申告書に添付してください。

確定申告（住所地を管轄する税務署で受付）の際に必要となりますので**大切に保管**して下さい。

なお、お問い合わせ等は、**控除証明書専用ダイヤル**または年金事務所までお願いします。

控除証明書専用ダイヤル

平成23年11月１日～平成24年３月15日、平日８:30～17:15

☎0570－070－117

※一般電話・公衆電話から、市内通話料金でご利用いただけます。
※ＩＰ電話等の方は☎03－6700－1130へおかけください。

農業者の皆さん、老後の備えは万全ですか？

国が支える。安心が大きくなる
担い手積立年金【愛称】
農業者年金

老後生活は、こんなに長い！

65歳からの平均余命は…

老後生活は、こんなにお金がかかる！

夫婦２人の場合

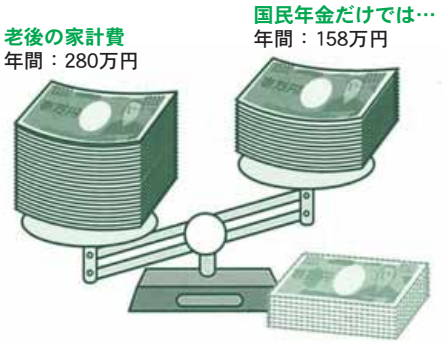

年間：122万円（１か月あたり約10万円）**不足**

農業者年金は老後生活を**がっちりサポート**

農業者年金のメリット

- 少子・高齢時代に強い積立方式の年金！
- 終身年金で80歳までの保証付き！
- 支払った保険料は全額社会保険料控除！
- 手厚い政策支援！保険料に国庫補助も
  ～農業者の方なら広くご加入いただけます～

公的年金ならではの税制上の優遇措置

一定の要件を満たす方に月額最高１万円、通算すると最大で216万円

○保険料支払いによる節税効果の試算（所得税・住民税）

税率＼保険料額	保険料の額が 月額２万円（年額24万円）	月額５万円（年額60万円）	月額6.7万円（年額80.4万円）
15%の場合	36,000円	90,000円	120,600円
20%の場合	48,000円	120,000円	160,800円
30%の場合	72,000円	180,000円	241,200円

（注）各欄の金額が節税効果で、保険料支払後も適用される税率に変動がないものとして試算しています。

○農業者年金の年金額の試算

加入年齢	納付期間	性別	試算年金額（年額） 保険料２万円	保険料３万円
20歳	40年	男性	89 万円	134 万円
		女性	77 万円	116 万円
30歳	30年	男性	59 万円	88 万円
		女性	51 万円	76 万円
40歳	20年	男性	35 万円	52 万円
		女性	30 万円	45 万円
50歳	10年	男性	15 万円	23 万円
		女性	13 万円	20 万円

（注）この試算は、65歳までの付利利率が2.30％、65歳以降の予定利率が1.40％となった場合の通常加入の試算です。
付利利率2.30％は、農業者年金の期待収益率（2.60％）から付利準備金と調整準備金への繰入率（0.30％）を控除して設定した率であり、予定利率1.40％は、農林水産省告示（H23.4.1施行）により定められている率です。

老後の備えは、農業者年金で安心！

日本年金機構では出張年金相談を行います

●日時　平成24年2月15日(水)
10時～15時

●場所　那賀町地域交流センター（役場本庁舎裏）
2階　交流ホール3

何でもお気軽にご相談ください。
例えば、

- **国民年金保険料を納めている方**
  ⇩便利な口座振替は利用されていますか？
- **国民年金保険料を納めることが困難な方**⇩免除申請など、必要な手続きはされていますか？
- **年金を受給されている方**
  ⇩配偶者加給年金と振替加算などはご存知ですか？

この機会にご自身の年金を確認してみてください。また、公的年金制度の趣旨やしくみについてもご理解ください。

■お問い合わせは
徳島南年金事務所
☎０８８－６５２－３１１４

公的個人認証サービスをご利用中の方へ

公的個人認証サービスの有効期間満了に伴う電子証明書の更新手続きのお知らせ

公的個人認証サービスの電子証明書の有効期間は３年です！

公的個人認証サービスは、平成16年１月29日から始まりました。

このため、平成19年１月29日以降、取得後３年を経過した方は、電子証明書が順次失効いたします。

失効すると、電子申請や電子申告などのサービスを受けることができなくなります。引き続き利用される方は、更新の手続きを行ってください。

なお、現在の証明書が失効した後でも、随時、手続きを行うことにより新しい証明書を取得することができます。

有効期限の確認方法

・電子証明書の写し（申請の際にお渡ししている紙媒体）による確認
・公的個人認証サービス利用者クライアントソフトの「証明書表示ツール」による確認

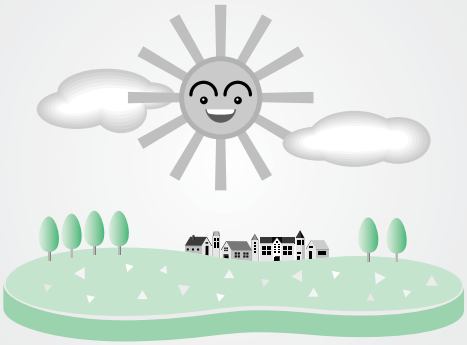

更新の手続きについて

●必要なもの
・住民基本台帳カード
・公的機関が発行した顔写真付き身分証（有効期間内のもの）
例：顔写真付きの住民基本台帳カード、運転免許証、パスポート等
・手数料 500円

手 続 方 法

本庁 住民課の窓口で更新申請書を記入後、申請ください。

平成24年度

町民交通傷害保険の加入受付を行います

受付期間
二月十五日(水)～三月三十日(金)

受付場所
那賀町役場本庁舎及び各支所窓口

・町民の方が対象で一人二口まで加入可　一口　七二〇円
（保険期間　平成二十四年四月一日～平成二十五年三月三十一日の一年間）
・死亡保険金　一〇〇万円
（医療保険金の支払いを除く）
・後遺傷害保険金　一〇〇万円
（医療保険金の支払いを除く）
・治療保険金
期間に応じて五千円～十二万円
※中途加入はできませんのでご注意ください。

問い合わせ先
那賀町役場住民課 ☎62-1194

運転免許証などの公的な証明書をお持ちでない方に最適

写真付き住民基本台帳カード

運転に自信がなくなってきたこともあり、運転免許証の自主返納をしたいと思っているが、運転免許証の他に身分を証明するものがないため、運転免許証を返納すべきかどうか悩んでおられる方におすすめです。

また、現在顔写真付きの身分証明を持っていないため役場窓口等での本人確認の際、健康保険証、年金手帳等2点以上の書類の提出を求められている方にもおすすめできます。

※写真付き住基カード1枚で身分証明が可能です。（一部を除きます。）

「写真付き住基カード」は、こんなときに便利です。

●役場窓口で各種証明書の交付請求をする時や戸籍の届出の際に公的な証明書になります。

●金融機関における新規口座開設や十万円を超える振込みの際に

●クレジットカード等の契約の際に

●パスポートの新規発給の際に

●成人識別たばこ自動販売機での購入で必要になる「ｔａｓｐｏ（タスポ）」の作成申請の際に

●書留郵便等の受け取りの際に

●航空各社の各種割引運賃適用の際に

●献血をする際に

●ゴルフ場利用税の非課税の証明書類として

●ｅ-Ｔａｘ（国税電子申告・納税システム）のご利用（別途電子証明書の発行が必要）

※住基カードの申請の際には、運転免許証等の本人確認書類が必要です。運転免許証の自主返納をお考えの方は、住基カードの交付手続きをすませてから、運転免許証の自主返納をしていただくと、手続きがスムーズです。

※運転免許証等をお持ちでない方は、年金手帳、健康保険証、介護保険証、など二点の書類が必要です。

※住基カードの有効期限は十年です。

※証明用の顔写真を提出して頂きます。（縦四・五㎝横三・五㎝、六ヶ月以内に撮影されたもので無帽、正面、無背景、肩口まで映っているもの）

※発行手数料は五百円です。

■この件についてのお問い合わせ先

那賀町住民課　☎62-1194

県南地域の『成年後見制度』公開講演会

安心の備え、出来ていますか？

尊厳ある生き方を支える安心・安全の制度である成年後見制度について阿南市出身の大唐正秀さん（鳴門公証役場）が講演を行います。

講演会後、無料相談会も開催いたします。

【と　き】三月三日(土)
午後一時三〇分
～四時（開場 午後一時）

【ところ】阿南市文化会館 夢ホール

【講　師】鳴門公証役場公証人
大唐 正秀 さん

【主　催】一般社団法人コスモス成年後見サポートセンター徳島県支部

【問】小倉博文行政書士事務所
☎0884-73-0508

糖尿病予防教室を開催しました！

平成二十四年一月十一日(水)、十七日(火)に、食生活改善推進員(ヘルスメイト)を対象に「糖尿病予防教室」を開催しました。

生活スタイルの変化や高齢化などにより生活習慣病は年々増加傾向にあり、徳島県では、四十歳以上の四人に一人に糖尿病の疑いがあると言われています。その中でも、那賀町は特に糖尿病予備軍の多い地域なのです。

糖尿病は血液中の血糖値が高くなる病気で、進行すると全身の血管や神経を傷つけ、命を脅かす様々な合併症を引き起こします。

今回は、日頃より町内の食生活改善のために活動しているヘルスメイトさんに糖尿病予防のための情報提供を行うため、事例を用いたグループワークや、一食五〇〇kcal以下の食事の調理実習などを行いました。また、昨年度の集団検診で実施した食事以外に食べるもののアンケートの結果を見直してもらい、食習慣と生活習慣病の関連について、再確認していただきました。

ヘルスメイトさんの感想

・自分も糖尿病予備軍であることを再確認し、運動・食事に気をつけたい。
・(こうして勉強しても)なかなか実行にうつせない。今日から仕切り直したいと思う。
・普段からなかなか継続して運動を続けられないので、夫婦ふたりで刺激し合い、これから頑張りたい。

糖尿病予防のポイントは、食生活を中心に生活習慣の見直しと改善によって肥満を解消し、血糖値を正常に保つことです。毎日の食事へのちょっとした工夫や気づかいが効果的です。

今後も、ヘルスメイトさんと共に、那賀町の食生活改善推進活動に努めていきたいと思います。一人ひとりが糖尿病予防のための正しい知識を身につけ、明るく健やかな生活を送りましょう！

100歳 おめでとうございます！

田 中 泰 英 さん（和食郷）

明治45年１月１日生まれ

田中さんは平成14年から町内の介護老人保健施設に入所されています。趣味は俳句で、好きな食べ物はおもちだそうです。親族や施設の方に祝福されて喜んでいました。これからも元気で長生きしてください。

身近なトラブルでお困りの方へ

～民事調停で円満な解決を～

身近なトラブルが発生した場合、それを解決するためには、様々な手続きがあります。

裁判所には、裁判のほかに、裁判官や調停委員の立会いのもと、話し合いによって、トラブルを円満に解決する「民事調停」という手続きがあります。民事調停は、裁判のように厳格な手続きではなく、柔軟な手続きのもと、時間や費用をかけずに、トラブルを円満に解決することを目的としています。

また、民事調停には、「申立てが簡単」「申立手数料が訴訟よりも低額」「手続きの非公開」「裁判官や社会生活上の豊富な知識経験を有する調停委員の関与」「合意を記載した調書等には執行力がある」などの利点もあります。

配偶者・パートナーからの暴力（DV）や離婚・家族関係・その他の人間関係・経済問題などで悩んでいませんか？

女性の抱えるいろいろな問題について
ひとりで悩まず気軽にお電話を！
女性支援相談員がお受けします

徳島県南部こども女性相談センター

（阿南市・那賀郡・海部郡にお住まいの方）

南部総合県民局　保健福祉環境部
阿南庁舎内（阿南市領家町野神 319）

☎0884－24－7115・24－7110

電話相談　9：00～17：00（土日・祝日・年末年始は休み）
面接相談　10：00～16：00（土日・祝日・年末年始は休み）

※予約してください

秘密厳守・無料

自衛官募集

◎お問い合わせは　阿南地域事務所まで
☎(0884)22－6981

募集種目	受験資格	将来の展望	受付期間	試験日
自衛隊幹部候補生	20歳以上26歳未満の者	幹部候補生として約１年間の教育を受けた後、３等陸・海・空尉に昇任し幹部自衛官となります。	平成24年２月１日(水) ～ 平成24年４月27日(金)	第１次試験 平成24年５月12日(土) 平成24年５月13日(日)
予備自衛官補（一般公募）	18歳以上34歳未満の者	３年以内に、50日の教育訓練を受け、修了した者は、修了の翌日に陸上予備自衛官として任用されます。	第１回 平成24年1月11日(水)～4月4日(水) 第２回 平成24年7月17日(火)～10月1日(月)	第１回第１次試験 平成24年４月13日(金)～16日(月) 第２回第１次試験 平成24年10月12日(金)～15日(月)
予備自衛官補（技能公募）	18歳以上53歳～55歳未満の者 (条件によって異なります。) ※詳しくは阿南地域事務所までお尋ね下さい。	２年以内に、10日の教育訓練を受け、修了した者は、修了の翌日に陸上予備自衛官として任用されます。	第１回 平成24年1月11日(水)～4月4日(水) 第２回 平成24年7月17日(火)～10月1日(月)	第１回第１次試験 平成24年４月13日(金)～16日(月) 第２回第１次試験 平成24年10月12日(金)～15日(月)

どんな些細なことでも結構です。お気軽にご連絡下さい。お待ちしております。

那賀町の果樹農家のみなさんへ

1 果樹農家への経営支援が延長されました。 事業延長

平成23年度より平成26年度までの４年間において、果樹経営支援対策事業が実施されます。事業の内容は、消費者ニーズに対応した収益性の高い優良品目・品種への転換や園地整備等、前向きな取り組みを行う果樹農家や産地を支援するものです。

また、果樹経営支援対策事業を行った方が対象となる未収益期間支援事業も実施されます。事業の内容は、果樹経営支援対策事業により、優良な品目又は品種への改植を実施した場合に発生する未収益期間を支援するものです。

那賀町の果樹農家の皆さんも、この機会に本事業をご活用いただき、ゆずやすだちの優良品目・品種への改植や園地整備等に取り組み、果樹経営の改善を図って下さい。

2 那賀町で振興する品目・品種

	品　　目	品　　種（系　　統）
1	ゆ　　ず	木頭系、山根系、要系、平の香
2	す だ ち	本田系、神山系

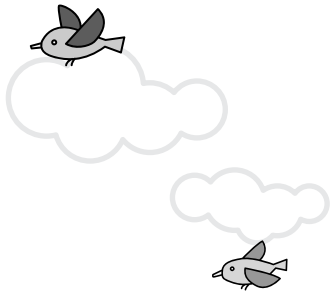

【注意】※同じ品種への改植は対象とならないので、ご注意下さい。
※現在収穫の作業が行われている果樹園が対象となります。
※放任園やすでに伐採している場合は対象となりません。
※新植する場合は対象となりません。
※農業振興区域の中の農用地であること。
※苗木は購入苗木に限ります。

3 事業の内容

果樹経営支援対策事業（改植）

◆振興品目・品種への改植等：最低面積は地続きで２ａ以上

「ゆず・すだち」から「ゆず・すだち」への改植の場合

22万円／10ａの定額補助

「その他果樹」から「ゆず・すだち」への改植の場合

事業費の１／２の定率補助

◆園地整備等：最低面積10ａ以上で、改植と一体的に実施

事業費の１／２の定率補助

未収益期間支援事業（未収益）

◆果樹経営支援対策事業により改植した園地で最低面積は地続きで５ａ以上の園地

補助率は定額補助となり、10ａ当たり20万円（４年間で）

（単年経費５万円／10ａ×改植から４年間分＝20万円／10ａ）

4 事業の支援対象者

今後とも果樹農業を継続する意志のある60代までの農家、もしくは果樹農業を継続していける後継者の見込める農家が対象です。

5 事業申請等の手続き

今回の募集は24年度事業（今年の収穫後、来年春に植えかえる分）が対象になります。事業に取り組むためには、**３月23日(金)**までに下記まで申し出て下さい。事業内容等、詳しくはご相談下さい。

JAあなん相生支店　担当：生本・儀宝　☎62-0034
役場農業振興課　担当：幾田　☎62-3776

役場各支所 地域振興室　鷲敷 ☎62-1122　上那賀 ☎66-0111　木沢 ☎65-2111　木　頭 ☎68-2311

平成24年４月からの 合併処理浄化槽設置補助金について

平成24年４月から合併処理浄化槽を設置する状況により、下記のとおり補助金の金額が改正されます。

●家の新築等により、新たに合併浄化槽を設置する場合

人　槽	金　　額	人槽の算定
5 人槽	上限 550,000円	家の延べ床面積が130㎡以下の場合
7 人槽	上限 650,000円	家の延べ床面積が130㎡を超える場合
10 人槽	上限 850,000円	台所、お風呂がそれぞれ２箇所ある場合

●既設の単独槽や汲み取り槽を撤去・処分※し、合併浄化槽を設置する場合

人　槽	金　　額
5 人槽	上限 432,000円
7 人槽	上限 514,000円
10 人槽	上限 648,000円

●既設の単独槽や汲み取り槽を撤去しないで、合併浄化槽を設置する場合

人　槽	金　　額
5 人槽	上限 322,000円
7 人槽	上限 376,000円
10 人槽	上限 466,000円

※既設の単独槽や汲み取り槽の撤去・処分とは？　原則として、既設の単独槽や汲み取り槽の構造物を、すべて撤去・処分したものを言いますが、隣接する建物や構造物に影響し撤去できないものについては、将来撤去する誓約を交わすことで、撤去したものと認められます。

那賀川防災情報コーナー Vol.14

皆さんこんにちは、国土交通省那賀川河川事務所です。今回は、当事務所の活動をご紹介させていただきます。

出前講座

「出前講座」は、那賀川の現状をもっと知っていただくために、ご希望の場所で開催する説明会です。

昨年は、那賀川・桑野川流域の小・中学校及び児童クラブの皆様に、川の水質や水生生物などの河川環境や地域防災などについて、講座を開催しました。

今後も、将来をになう子どもたちなど流域の皆様に那賀川・桑野川を身近に感じてもらい、理解を深められるように引き続きこのような学習の場を提供していきたいと考えています。

講座開催の希望は、下記連絡先までお願いします。

見学会

「見学会」は、那賀川の事業をもっと知っていただくために希望者にダムや工事現場を見ていただく取り組みです。

昨年は、遠足や地域活動、夏休みの自由研究の為などで約240名の方に長安口ダムを見学していただきました。

参加者の皆さんには操作室や監査廊（ダム内部のメンテナンス用通路）などで職員からダムの説明をさせていただいた後、質疑応答を行い、ダムについて理解が深まったとのお声も寄せられました。

ダム見学をご希望の方は、下記連絡先までお願いします。

なお、全国のダムファンに好評な「ダムカード」は、県内外よりお越しいただいた約250名の方に長安口ダムカードをお渡ししております。

今年もさまざまな活動を通し、地域防災や治水・利水等の川に関する情報をわかりやすくお伝えしていきたいと考えております。

○出前講座のお問い合わせは、☎0884-22-6562（那賀川河川事務所 調査・品質確保課）までご連絡下さい。
○長安口ダム見学会のお問い合わせは、0884-66-0121（長安口ダム管理所）までご連絡下さい。
○本コーナーに関するご意見は、下記までメール又はお葉書でお願いします。
長安口ダム管理所　〒771－5505　那賀町長安22－1　E-mail　nakaga70@skr.mlit.go.jp

平成二十四年

那賀町成人式

那賀町成人式が一月二日相生体育館で開催され、新成人八十一名が参列しました。本町では九十六人が新成人を迎えられ、次世代を担う決意を新たにしました。式典の後、大塚製薬（株）徳島ワジキ工場工場長山口貴司さんによる講演が行われました。

鷲敷地区

最後列右より
延本大輝
平井達也
河井将宏
仁木海
吉岡良輔
二列右より
秋本真理
大津孝子
生杉真美
下籔朱夏
犬伏舞
島村泰
柴田篤樹
前列右より
沖美咲
石原葵
佐藤葵
森下香菜
上田真衣
大澤つぐみ
土山絵梨
宮本加奈
二十三名中二十名参加

上那賀地区

最後列右より
西森健博
狭子大貴
二列右より
久保貴寛
久保亮太
古田幸介
東勇治
株田智典
河野憲
前列右より
島田早紀
山田千晴
田上祐子
山脇綾奈
一野早里
岸ほの香
奥野早紀
十七名中十五名参加

相生・木沢地区

最後列右より
下北宏樹
髙田和弥
西川仁貴
新居直也
中川廣一
山田慎太朗
長井和大
木村元
湯浅祐一郎

三列右より
田多紘章
笹山泰生
藤本稜
南　智裕
木村太
岩佐貴仁
岡本直樹
高石裕貴
田和昂坪

二列右より
井村愛
岩佐菜央
藤﨑まみ
坂本智美
宮澤沙季
元浦廣美
福田美佐子
藤澤真帆
井東愛実
西田朱里
藤川菜緒

前列右より
竹崎葵
居川朱里
堀田成美
阿川里紗
木下千夏
岸葉月
藤川由理
前田亜希
湯浅未那
樫榮祥子

四十四名中
三十九名参加

木頭地区

右より
関口将志
後田一樹
岡内絵理
大石未来
坂木美穂
神余梢太
小柏亮太

十二名中
七名参加

新成人謝辞

山口貴司さん講演

平成24年

消防団出初式

去る一月五日(木)、平成二十四年の新年を飾る那賀町消防団出初式が、相生中学校グラウンドにて開催されました。

消防団員二百七十二名、消防車両十台が参加し、各種表彰の伝達と今年一年間の無火災・無災害を祈念し、火の用心三唱が行われました。

表彰された方は、次のとおりです。

(敬称略)

◆徳島県知事表彰

鷲敷第三分団　副分団長　岩川洋一
鷲敷第四分団　副分団長　松元茂喜
相生第二分団　副分団長　辻本直正
相生第三分団　副分団長　西岡寛
相生第四分団　副分団長　湯浅裕之
相生第五分団　副分団長　加田誠
上那賀第八分団　副分団長　和田豊一
上那賀役場分団　副分団長　横山尚純
木沢第二分団　副分団長　森本幸次
木沢第二分団　班長　竹本敏男
木頭第一分団　分団長　谷沢浩二
木頭第五分団　分団長　喜多利寛

◆徳島県消防協会表彰

【功績章】

鷲敷第二分団　分団長　日下直三
鷲敷第四分団　分団長　西谷渉
相生第一分団　分団長　西田善宣
上那賀第三分団　分団長　久保勇
上那賀第八分団　分団長　折坂安弘
木沢第一分団　副分団長　船古正裕
木沢第二分団　副分団長　森本幸次
木沢役場分団　副分団長　高石道徳
木頭第五分団　副分団長　西田静男

【精績章】

鷲敷第二分団　副分団長　岩代義正
鷲敷第二分団　班長　八田善之
鷲敷第三分団　副分団長　岩川洋一
鷲敷第三分団　班長　小川周司
鷲敷第四分団　班長　日下博雄
鷲敷第四分団　班長　丹生圭治
相生第二分団　ラッパ隊副隊長　山本定一
相生第三分団　副分団長　西岡寛
相生第五分団　副分団長　加田誠
相生機動分団　分団長　延片宏郎
相生機動分団　副分団長　北浦衛
上那賀第一分団　班長　岸優
上那賀第六分団　副分団長　樽石和善
上那賀第八分団　副分団長　和田豊一

◆内助功労者感謝状

那賀町小浜　味上さとみ様
那賀町古屋　東未津江様
那賀町大殿　中郷祐子様
那賀町臼ヶ谷　高橋みつえ様
那賀町桧曽根　笠井得江様
那賀町木頭助　橘本安子様
那賀町木頭北川　中田はるみ様
那賀町木頭出原　関口玉枝様
那賀町木頭折宇　北岡初代様
那賀町木頭助　後藤悦子様
那賀町木頭折宇　岡内丸子様

◆徳島県消防協会那賀地方分会表彰

鷲敷第二分団　団員　近田大介
鷲敷第三分団　団員　今田季輝
鷲敷機動分団　団員　徳永高啓
鷲敷機動分団　団員　蔭山雅彦
相生第一分団　団員　福永憲司
相生第二分団　団員　蔭佐卓八
相生第四分団　団員　湯浅康生
相生第四分団　団員　田村善史
相生第四分団　団員　村田治紀
上那賀役場分団　副分団長　横山尚純
上那賀役場分団　班長　吉田勢
木頭第一分団　分団長　谷沢浩二

◆那賀警察署長表彰

木頭第七分団
相生第五分団　団員　湯浅俊喜
相生第五分団　団員　儀宝和仁
相生第五分団　団員　谷憲明
相生第五分団　団員　森裕一郎
相生第六分団　団員　龍田寿幸
相生第七分団　団員　福當弘
相生第七分団　団員　坂田晃一
相生機動分団　団員　森本太一
上那賀第一分団　団員　大田昭彦
上那賀第二分団　団員　久賀俊明
上那賀第二分団　団員　橋本忠久
上那賀第五分団　団員　折坂晶三
上那賀第五分団　団員　竹内佑
上那賀第六分団　団員　一野敏之
上那賀第八分団　団員　株田昌幸
上那賀役場分団　団員　折坂浩通
木沢第一分団　団員　西口健太
木沢第二分団　団員　山上光
木頭第七分団　団員　新田耕治

◆町長表彰

【功労章】
鷲敷第二分団　団員　武田道生
鷲敷第四分団　副分団長　松元茂喜
鷲敷第四分団　班長　丹生圭治

相生本部　団長　尾田信義
相生機動分団　団員　西本安廣
上那賀第二分団　分団長　味上政司
上那賀第二分団　団員　笠井寿一
上那賀第二分団　団員　高橋英二
上那賀第四分団　分団長　東志貫
上那賀第五分団　団員　中郷義勝
木沢役場分団　団員　峯田繁廣
木頭第三分団　団員　森下満
木頭第六分団　団員　岡内健介
木頭第七分団　分団長　中田光好
木頭役場分団　副分団長　関口公司
木頭役場分団　班長　後藤交峰

【功績章】
鷲敷第二分団　団員　根木屋彰文
鷲敷第二分団　団員　吉岡豊彦
鷲敷第四分団　団員　武市好克
鷲敷第四分団　団員　吉岡貴司
鷲敷機動分団　団員　西村俊克
相生第一分団　団員　原田裕之
相生第二分団　団員　松島洋一
相生第三分団　班長　登健司
相生第三分団　団員　竹崎竜
相生第五分団　班長　長井雅洋
相生第五分団　班長　田中康夫
相生第六分団　団員　新田昭二
相生第六分団　団員　和田正幸

上那賀第二分団　班長　西森義弘
上那賀第五分団　団員　小笹大輔
上那賀役場分団　団員　府殿岳志
上那賀役場分団　団員　武内一
上那賀役場分団　団員　蔭山博一
上那賀役場分団　団員　井本剛志
上那賀役場分団　団員　味上和也
木沢第一分団　班長　東繁一
木沢第三分団　団員　湯浅茂
木沢役場分団　団員　新田洋二
木沢役場分団　団員　堤貴昭
木沢役場分団　団員　藤長歩
木頭第五分団　団員　岡田宏
木頭第七分団　班長　谷澤浩
木頭役場分団　団員　谷次郎

◆町長感謝状

【消防活動協力者】
那賀町阿井　小林隆江様
那賀町坂州　長尾文世様

【四号該当】
元鷲敷第二分団　藤田善則様
元鷲敷第二分団　石原廣行様
元鷲敷第三分団　朝井豊様
元鷲敷第三分団　亀代英博様
元鷲敷第四分団　徳田雅生様

元鷲敷第四分団　岡川吉生様
元相生本部　奥田善久様
元相生第三分団　藤原啓示様
元相生第四分団　近藤哲司様
元相生第四分団　上田雅文様
元相生第五分団　中野春雄様
元相生第五分団　湯浅広吉様
元相生第五分団　岡本茂昭様
元相生第五分団　湯浅完治様
元相生第六分団　谷崎順二様
元上那賀第二分団　栩谷三男様
元上那賀第六分団　脇坂正人様
元上那賀第七分団　下内良仁様
元上那賀第八分団　株田利明様
元上那賀役場分団　中川元一様
元木沢第三分団　藤本文夫様
元木頭第二分団　田中教敏様
元木頭第四分団　渡越得男様
元木頭第五分団　中山虎治様
元木頭第五分団　久米豊様

◆団長表彰

【精績章】
鷲敷第一分団　団員　松本博志
鷲敷機動分団　団員　尾崎香映
相生第二分団　団員　松田隆史
相生第三分団　団員　山川祐登
相生第三分団　団員　瀧龍太郎

相生第三分団　団員　北　遼平
相生第四分団　団員　瀬口　貢
相生第四分団　団員　中村　道浩
相生第五分団　団員　岩崎　明仁
相生第六分団　団員　中元　大輔
相生第六分団　団員　井上　幸信
相生第六分団　団員　森吉　豊
相生第六分団　団員　藤長　睦
上那賀第一分団　団員　前田　誠哉
上那賀第八分団　団員　松野　圭介
上那賀第八分団　団員　西山　高広
上那賀第八分団　団員　野口　武士
上那賀第八分団　団員　湯原　辰臣
木頭第二分団　団員　古窪　哲也
木頭第四分団　団員　西岡　稔高
木頭第六分団　団員　折上　善一
木頭第六分団　団員　山崎　昌雄
木頭第六分団　団員　瀬戸本　浩二
木頭第六分団　団員　松本　公章

【精勤章】

鷲敷本部女性班　班長　徳田　壽津美
鷲敷本部女性班　団員　小山　玲子
鷲敷本部女性班　団員　新田　信子
鷲敷本部女性班　団員　亀井　淳子
鷲敷本部女性班　団員　井本　やよい
鷲敷本部女性班　団員　丹生　三千代
鷲敷本部女性班　団員　龍田　史恵

◆平成二十三年入団者報告

相生第一分団　団員　中原　和樹
相生第一分団　団員　中田　匡
相生第一分団　団員　西田　知弘
相生第三分団　団員　樫本　裕司
相生第四分団　団員　山内　大輔
相生第六分団　団員　井上　京門
相生第七分団　団員　樫谷　将志
上那賀第五分団　団員　井上　純一
上那賀第五分団　団員　山本　丈晴
上那賀第六分団　団員　鈴木　寛
上那賀第六分団　団員　露口　猛留
上那賀第六分団　団員　南蔭　健司
上那賀第六分団　団員　脇坂　素大
上那賀第六分団　団員　一野　鉄也
上那賀第八分団　団員　日裏　秀作
上那賀役場分団　団員　山脇　寿
鷲敷第一分団　谷本　聖和
鷲敷第一分団　岸　正敏
鷲敷第三分団　朝井　友也
鷲敷第三分団　前田　幾啓
鷲敷第四分団　岡川　貴英
鷲敷第四分団　徳田　耕司
鷲敷第四分団　木田　陸夫
鷲敷第四分団　西　哲司
相生第一分団　前田　博司
相生第一分団　井上　達矢

相生第二分団　瀬ノ上　尚
相生第二分団　新田　昌史
相生第四分団　米田　晃
相生第四分団　前田　勝也
相生第四分団　永本　憲司
相生第四分団　高原　哲幸
相生第四分団　藤田　幹人
相生第四分団　藤田　順也
相生第四分団　西　章志
相生第五分団　高田　知幸
相生第五分団　赤松　知紀
相生第五分団　新居　真
相生第五分団　樫本　臨太郎
相生第五分団　下川　紘史
相生第六分団　平　光秀
相生第六分団　青木　佑次
上那賀第二分団　平瀬　恵
上那賀第六分団　一野　祐輝
上那賀第七分団　中西　雄仁
木沢第一分団　近藤　大樹
木沢第二分団　東　一喜
木頭第四分団　渡越　英樹
木頭第五分団　佐々木　誉生
木頭第六分団　谷　幹也
木頭第七分団　田中　祥太

以上三十五名

那賀上流救急隊 新規職員紹介

青　木　慶　太

この度、消防職員として働くことになりました青木慶太です。まずは、コツコツと小さなことからやっていきたいと思います。よろしくお願いします。

土　井　崇　照

この度、那賀町の正規職員として、消防職員に採用されました。自分のできることを増やし、那賀町のみなさまのために貢献できるよう全力でがんばります。よろしくお願いします。

中　野　綱　貴

この度、那賀町の消防職員として採用されました。まだまだ勉強不足の身ではありますが、那賀町のために貢献できるようがんばりますので、よろしくお願いいたします。

大　澤　誉　之

はじめまして、那賀町消防職員に採用されました大澤誉之です。消防学校でたくさん勉強し、多くの知識を身につけ、那賀町のみなさまのために全力でがんばりますので、よろしくお願いします。

能　登　和　彦

この度、消防職員として勤務することになりました。地域のみなさまの期待に添えるよう、一生懸命がんばりますので、よろしくお願いします。

昇　　省　吾

はじめまして。この度消防職員として那賀上流支署に配属されました昇省吾です。現在は消防学校で、4月の那賀上流支署発足に向けて救急の知識を学んでいます。4月からは学んだ知識を那賀町のみなさんのために活かせるようにと考えています。どうぞよろしくお願いします。

木　田　陸　夫

この度、那賀町消防職員として勤務することになりました。現在、消防学校で救急について学んでいます。知識、技能を十分に身につけ、地元那賀町のみなさんのお役に立てるよう一生懸命がんばりますので、よろしくお願いします。

株　田　昌　幸

この度、那賀町の消防職員として勤務することとなりました株田昌幸です。現在、消防学校で勉強に勤しんでいます。地元那賀町に少しでも貢献できるようがんばっていきたいと思います。

岡　田　　亮

この度、那賀町の消防職員に採用されました岡田亮です。地元ですので、今までお世話になった方々や町に恩返しする気持ちで職務にあたりたいと思います。よろしくお願いいたします。

道路除草の参加団体の募集について

徳島県では、道路敷地の草刈りについて、住民のみなさまと協働して実施するシステムづくりを進めることにしており、草刈りに参加いただける自治会等を募集しています。

事業内容 中山間地の交通量が少ない路線の路肩や山側で、除草作業を行っていただきます。

事業の流れ

希望する団体から各総合県民局へ照会・相談 → 除草の申し込み（団体） → 委託先決定（各総合県民局） → 委託契約の締結 → 除草作業（団体） → 完了届の提出（団体） → 完了検査（各総合県民局） → 委託料支払

実施区間 那賀町内の県道及び国道

実施時期 除草作業の実施時期については、７月上旬から８月上旬の間に行っていただきます。

募集団体 自治会、婦人会、老人会などの一定の区域にお住まいの方により構成されている営利を目的としない地域住民団体。

参加条件 次の要件をいずれも満たすことが参加の条件となります。
（１）草刈りを実施する道路に隣接する団体であること。
（２）1000㎡以上の草刈りをしていただけること。（年１回まで）

募集内容 県が管理する路線の草刈りを実施していただきます。
また、実施面積に応じて、県の定めた単価による金額をお支払いします。
（草刈・集草の費用として、100㎡あたり3,700円。ただし、20万円が上限額となります。）

募集期間 平成24年４月１日～５月10日

お問い合わせ先

制度の詳しい内容や申し込み手続きについては、
南部総合県民局那賀庁舎までお問い合わせください。

南部総合県民局那賀庁舎（維持管理担当）☎0884－62－0095

平成23年度

電源立地地域対策交付金事業

平成23年度電源立地地域対策交付金事業により、上那賀地区に消防車両を１台購入しました。

この事業は、発電用施設（本町では水力発電）が所在する市町村において、住民福祉の向上に資する事業に交付金を支出し、もって、地域の活性化を図ることを目的としています。

今後も、水力発電に対する、地域のみなさまのご理解とご協力をお願い申し上げます。

平成24年度 那賀町職員採用試験案内

試験日 平成24年２月25日(土)

申込受付期間 平成24年２月６日(月)～２月15日(水)

1．試験区分、採用予定人員及び職務の内容

試験区分	採用予定人員	職務の内容
診療放射線技師	１名	那賀町の医療機関等において、専門の業務に従事します。

2．受験資格

試験区分	受験資格
診療放射線技師	昭和50年４月２日以降に生まれた診療放射線技師免許取得者。

★次のいずれかに該当する者は、受験できません。

(1) 日本の国籍を有しない者。
(2) 成年被後見人又は被保佐人（準禁治産者を含む）
(3) 禁錮以上の刑に処せられ、その執行を終わるまでの者又はその執行を受けることがなくなるまでの者。
(4) 那賀町において懲戒免職の処分を受けた者。
(5) 日本国憲法施行の日以後において、日本国憲法又はその下に成立した政府を暴力で破壊することを主張する政党その他の団体を結成し、又はこれに加入した者。

3．試験の日時及び試験場

区分	日時	試験場
作文試験 口述試験 身体検査	**平成24年２月25日(土)** 受付時間：８時30分から８時50分まで 試験時間：午前９時から	**那賀町地域交流センター** **那賀町役場本庁横** (那賀町和食郷字南川104-1)

4．試験の方法

試験種目	方法及び内容
作文試験	公務員として必要な思考力、文章による表現能力、課題に対する理解力を有するかどうかについて試験を行います。
口述試験	主として人柄、性格などを見るため、個別面接により行います。
身体検査	通常の職務に必要な健康度について医療機関で受診した身体検査書（健康診断書）の提出

5．受験手続き及び申込受付期間

(1) 申込用紙　申込用紙は、那賀町役場に請求してください。郵便で請求する場合は、封筒の表に「職員試験請求(試験区分〇〇〇〇)」と朱書し、あて先明記の120円切手を貼った**返信用のＡ４封筒**を必ず同封してください。

(2) 受験申込先　那賀町役場総務課宛

(3) 受付期間　ア：**平成24年２月６日(月)から平成24年２月15日(水)**までの執務日（月曜日から金曜日）の午前８時30分から午後５時まで受付します。

イ：郵便による申込の場合は、封筒の表に「試験申込(試験区分〇〇〇〇)」と朱書し、必ず「書留郵便」にしてください。この場合は、受験申込書の郵便はがきに宛先を記入し、50円切手を必ず貼ってください。

平成24年２月15日までの消印のあるものに限り受付します。

受付期間経過後の申込は、一切受付いたしませんので十分注意してください。

(4) 提出書類　職員採用試験申込書１部（所定の申込用紙を使用すること。）

★職員採用試験についてのお問い合わせは、役場総務課☎62－1121までお願いします。

町内業者請負状況（建設工事）

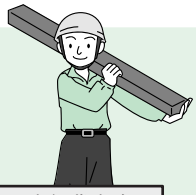

土木工事

契約日	工事名	工事場所	請負金額	請負業者名
H23.11.25	平成23年度 町単独事業 町道加州線維持修繕工事	掛盤	11,235,000	㈱新居組
11.25	平成23年度 林道施設災害復旧工事（台風６号災害）	木頭出原	10,290,000	木頭開発㈱
11.25	平成23年度 農山漁村活性化プロジェクト支援交付金事業作業道開設工事	朴野	18,480,000	相互建設㈱
11.25	平成23年度 道整備交付金事業 林道開設工事	川俣	27,090,000	㈲岸建設
11.25	平成23年度 道整備交付金事業 林道開設工事	長安	25,882,500	㈱谷下組
11.25	平成23年度 道整備交付金事業 林道開設工事	海川	27,090,000	㈱シンセイ
11.25	平成23年度 町道槍戸線災害対策等緊急事業推進工事	岩倉	32,550,000	㈱新居組
11.25	平成22年度 きめ細かな交付金事業 町道出原和無田線維持修繕工事	木頭和無田	4,515,000	㈱久保組
11.25	平成23年度 林道施設災害復旧工事（台風６号災害）	木頭西宇	4,200,000	木頭開発㈱
11.25	平成23年度 県単林道事業 林道改良工事	木頭助	3,003,000	㈱小野組
11.25	平成23年度 林道施設災害復旧工事（台風６号災害）	木頭西宇	1,050,000	木頭開発㈱
11.25	平成23年度 林道施設災害復旧工事（台風２号災害）	深森	6,898,500	㈲岸建設
11.25	平成23年度 林道施設災害復旧工事（台風６号災害）	臼ヶ谷	1,186,500	㈲多田組
11.25	平成23年度 林道施設災害復旧工事（台風６号災害）	白石	840,000	㈲岩崎建設
11.25	平成22年度 きめ細かな交付金事業　林道開設工事	白石	6,174,000	㈲岩崎建設
11.25	平成23年度 県単急傾斜地崩壊対策工事（桜谷地区）	桜谷	7,885,500	㈲岸建設
11.25	平成23年度 西ノ谷川崩土除去工事	朴野	3,255,000	㈲岩崎工務店
11.25	平成23年度 町単独請ノ谷残土処理場整備工事	請ノ谷	2,205,000	相互建設㈱
11.25	平成23年度 林道施設災害復旧工事（台風６号災害）	横石	2,394,000	㈲四宮工業
11.25	平成23年度 林道施設災害復旧工事（台風６号災害）	西納	1,029,000	㈲谷崎組
11.25	平成23年度 道整備事業 林道改築工事	和食郷	5,880,000	藤井鉄工建設㈱
11.25	平成23年度 農集排［機能強化］仁宇地区マンホール補修工事	阿井・百合	4,777,500	㈱東和
H23.12.21	平成23年度 交通安全施設設置工事	全域	2,244,900	㈱東和
12.21	平成23年度 道路災害復旧工事23災国補第222号	木頭	12,600,000	木沢建設㈱
12.21	平成23年度 道整備事業 林道開設工事	木頭西宇	22,575,000	木頭開発㈱
12.21	平成23年度 道路災害復旧工事23災国補第221号	菖蒲	19,425,000	㈱谷下組
12.21	平成23年度 道整備事業 林道開設工事	馬路	28,455,000	藤井鉄工建設㈱
12.21	平成23年度 町単独事業 旧和食保育園園舎解体工事	和食郷字南川186番地1	12,442,500	㈱シンセイ

H23.12.21	平成23年度 県単治山事業 水路工工事	木頭西宇	1,396,500	木頭開発㈱
12.21	平成23年度 林道施設災害復旧工事(台風12号災害)	木頭助	4,200,000	㈱小野組
12.21	平成23年度 林道施設災害復旧工事(台風12号災害)	木頭西宇	1,638,000	木頭開発㈱
12.21	平成23年度 道路災害復旧工事23災国補第226号	木頭北川	1,491,000	㈱小野組
12.21	平成23年度 道路災害復旧工事23災国補第227号	木頭北川	4,200,000	㈱小野組
12.21	平成23年度 町単独事業 町道名古ノ瀬与沢線維持修繕工事	掛盤	3,087,000	木沢開発㈱
12.21	平成23年度 道路災害復旧工事23災国補第223号	掛盤	3,045,000	㈱新居組
12.21	平成23年度 林道施設災害復旧工事(台風12号災害)	川成	3,339,000	㈲宮城組
12.21	平成23年度 森林作業道整備支援事業	横谷	955,500	㈲永同
12.21	平成23年度 町単独町道拝宮線維持修繕工事	拝宮	2,173,500	㈱谷下組
12.21	平成23年度 町単独準用河川臼ヶ谷川維持修繕工事	臼ヶ谷	1,470,000	㈲多田組
12.21	平成23年度 県単林道事業林道舗装工事	深森	4,273,500	㈱谷下組
12.21	平成23年度 県単治山事業 水路工工事	深森	5,565,000	㈱谷下組
12.21	平成23年度 河川災害復旧工事23災国補第219号	成瀬	2,919,000	㈱平谷建設
12.21	平成23年度 林道施設災害復旧工事(台風12号災害)	川俣	5,670,000	㈱谷下組
12.21	平成23年度 林道施設災害復旧工事(台風12号災害)	丈ヶ谷	2,677,500	㈱平谷建設
12.21	平成23年度 町単独普通河川ほりう谷川維持修繕工事	吉野	966,000	㈲フジワラ土建
12.21	平成23年度 とくしま「農村の力」発揮支援事業園内 作業道整備工事	竹ヶ谷	1,207,500	㈲谷崎組
12.21	平成22年度 きめ細かな交付金事業 用水路維持修繕工事	横石	4,882,500	㈲四宮工業
12.21	平成23年度 県単林道事業林道改良工事	西納	955,500	㈲谷崎組
12.21	平成23年度 林道施設災害復旧工事(台風12号災害)	榎谷	2,730,000	㈲谷崎組
12.21	平成23年度 林道施設災害復旧工事(台風12号災害)	井ノ谷	4,095,000	相互建設㈱
12.21	平成23年度 林道施設災害復旧工事(台風12号災害)	竹ヶ谷	4,788,000	㈲橋本土建
12.21	平成23年度 林道施設災害復旧工事(台風12号災害)	横石	1,291,500	㈲四宮工業
12.21	平成23年度 道路災害復旧工事23災国補第220号	大久保	5,775,000	㈲四宮工業
12.21	平成23年度 町単独普通河川日開谷川堆砂除去工事	和食郷字北地	1,743,000	㈲糀建設

建築工事

契約日	工事名	工事場所	請負金額	請負業者名
H23.11.25	平成23年度 電源立地地域対策交付金事業 北川体育館耐震補強工事	木頭北川	1,375,500	北川産業㈲
11.25	平成23年度 電源立地地域対策交付金事業 木頭診療所耐震補強工事	木頭 和無田	6,226,500	㈲岩崎建設

ＮＨＫ放送受信契約の変更について

那賀町ケーブルテレビから重要なお知らせ

平成23年７月24日にアナログ放送が終了したことにより、那賀町ケーブルテレビでも、アナログの９チャンネル及び12チャンネルで送信しておりましたＮＨＫ衛星放送のサービスは終了しております。加入者の皆さまにおかれましては、これまではＮＨＫ放送受信料を衛星契約によりお支払いされていることと思いますので、**ＢＳデジタルを視聴することができない方は、衛星契約から地上契約へ変更する手続きを行っていただく必要がございます。**この手続きは、視聴者の方が自ら行うことになりますので、ＢＳデジタルを視聴することができない方で、契約変更の手続きがお済みでない方は、ＮＨＫまでお問い合わせください。

また、ＮＨＫ衛星放送をＢＳデジタルで視聴するには、加入者様の方でパラボラアンテナを設置していただくか、または、ＢＳアップコンバータという機器をご購入いただく必要がございます。ＢＳアップコンバータにつきましては、那賀町ケーブルテレビで取り扱っていますので、詳しくはお問い合わせください。

●ＮＨＫ受信契約の変更に関するお問い合わせ先
ＮＨＫ視聴者コールセンター　☎0570－077－077
受付時間：午前９時～午後10時（土・日・祝日は、午前９時～午後８時）
※繋がりにくい場合は、ＮＨＫ徳島放送局（088-626-5980）へおかけください。

●ご不明な点がございましたら、ケーブルテレビまでお気軽にご相談ください。
那賀町ケーブルテレビ　☎64－1123　☎050－8803－4444（ＩＰ電話）

総務省 地デジチューナー支援実施センターからのお知らせ

ＮＨＫ放送受信料全額免除世帯、市町村民税非課税世帯に対する簡易な地デジチューナー支援事業の終了について

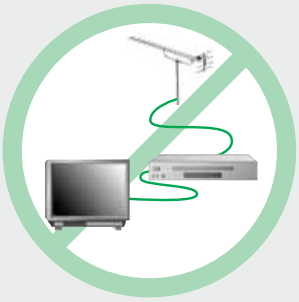

ＮＨＫ放送受信料全額免除世帯、市町村民税非課税世帯に対する簡易な地デジチューナー支援について、平成23年７月24日以降も弾力的に申し込みを受け付けてきましたが、平成24年３月31日（消印有効）をもって終了となります。

ケーブルテレビで行っているデジアナ変換サービスは、平成27年３月末まで提供される予定ですが、その後も引き続き地上デジタル放送を視聴するためには、サービス終了時までに地上デジタルチューナー等の受信機器対応が必要となります。

アナログテレビで視聴されている世帯のうちＮＨＫ受信料全額免除世帯、市町村民税非課税世帯で、簡易な地デジチューナー支援を希望される場合は、下記問い合わせ先までご連絡下さい。

［お問い合わせ先］
総務省 地デジチューナー支援実施センター
Tel　0570－023724

那賀町ケーブルテレビからのお知らせ

2月から 徳島県議会 放送開始!!

11chにおいて、徳島県議会の模様を生中継でお送りします。
（都合により、録画放送になる場合もあります）

放送予定など、詳しくはケーブルテレビまで（☎64-1123）

那賀警察署だより

しのびよるサイバー犯罪

～サイバー犯罪のトラブル対策～

インターネット等の高度な情報通信ネットワークが身近になるに伴って、サイバー犯罪の件数や相談が年々増加しております。

◎ **サイバー犯罪とは、**
コンピューター技術や電気通信技術を悪用した犯罪の総称で、大きくは、

① コンピューターや電磁的記録を対象とした犯罪
② ネットワークを利用した犯罪
③ 不正アクセス禁止違反

に分類されます。

◎ID・パスワードは厳重に管理し、適切なセキュリティ設定を行い、ウィルス対策をしましょう。

◎ インターネットオークションを利用する際には、サイトの注意事項等に十分気をつけましょう。

訪問販売について

昨年、当署において、クーリング・オフ（契約解除）制度について説明しないなどの手法で商品を販売した訪問販売業者を検挙しました。

訪問販売の場合、業者は、契約書面を交付することとクーリングオフ制度について説明しなければなりません。

詳しくは、徳島県消費者センター
☎０８８－６２５－８２８５や
那賀警察署まで問い合わせください。

高齢者の交通事故防止について

重傷事故の発生

平成24年１月16日、午後９時20分頃、那賀郡那賀町百合国道195号上の道路を横断中の高齢女性が、直進中の車に跳ねられ約１ヶ月の重傷を負う交通事故が発生しました。

夜間の交通事故防止のために

◎ 夕暮れや夜間に外出する際には、反射材や反射タスキを着用しましょう。

◎ 夜間道路を横断する場合には、見通しの悪い場所を避けて、十分に安全を確認してから渡りましょう。

平成24年１月の那賀警察署事件事故発生状況

◇刑法犯　１件（傷害）　◇人身　２件　◇物損事故　８件

□ 飲酒運転は、やめましょう。
□ 脇見運転は、やめましょう。
□ 凍結路には、注意しましょう。

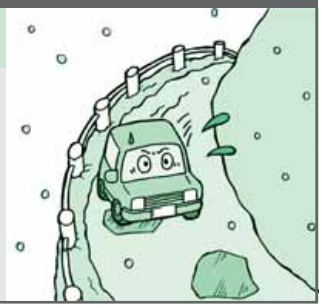

第58回 徳島駅伝

新春恒例の阿波路を駆ける徳島駅伝（計43区間　257.3km）が１月４～６日に開催されました。

16郡市が参加するこの大会で、那賀郡チームは総合12位と健闘しました。今年は６人の新人選手を迎えましたが、それぞれが１秒でも早く次の走者にタスキを繋ぐという強い気持ちで走りきりました。中学生男子、女子も粘り強い走りで健闘し、中学生総合は11位でした。また大会初日は小雪の舞う寒風の中の走りとなりましたが、沿道の熱い声援を受け、チーム敢闘賞を受賞いたしました。

受　賞

◎大会１日目チーム敢闘賞　受賞

みなさんのご声援ありがとうございました！

平成24年 第６回 那賀町健康マラソン大会

平成24年１月３日(火)に役場相生支所をスタートした周辺のコースにより行われ、おもとコース（３km）97名、相生茶コース（５km）28名、合計125名の参加がありました。

結　果

◆おもと（３km）コース

第１位	龍田祐貴	9分53秒
第２位	村田温志	10分12秒
第３位	古山和歩	12分01秒
健康賞	亀島敬司	15分02秒

◆相生茶（５km）コース

第１位	次山英偉	18分07秒
第２位	黒上淳二	18分26秒
第３位	住村眞介	18分29秒
健康賞	次山美也子	25分12秒

◇最高年齢賞　龍田静江　昭和12年10月12日生

◇最小年齢賞　中元瑛翔　平成20年１月６日生

◇ファミリー賞　10家族（家族で４名以上の参加）

那賀よしクラブよりお知らせ

那賀よしクラブ 会員募集中!!

会員になっていただくと、クラブで実施している各教室やイベントに会員料金で参加していただけます。

また、会員がＢ＆Ｇ体育館を使用したいときは施設使用料が無料になります。

★入会には下記の料金が必要です★

年度会費　1,200円
＋
年度保険料　中学生以下　600円
高校生以上　1,600円
65歳以上　800円

2/19(日) 那賀よしフェスティバル2012を開催します

9時～14時頃（受付8時30分～）

場　所：鷲敷Ｂ＆Ｇ体育館　**雨天決行**
参加費：会員無料/非会員300円
（受付にて１日フリーパスをお渡しします）
実施内容(予定)：風船バレー、ヨガ、
ハワイアンダンス、キッズダンス、
ニュースポーツ、
スリッパ飛ばし大会、
ドッヂビー大会など

クラブで実施中の教室の体験会や、誰でも気軽に遊べるニュースポーツ等を多数集めて、スポーツフェスティバルを開催します！スリッパ飛ばし大会や柔らかいフリスビーを使ったドッヂボール「ドッヂビー」、豪華景品の当たる大抽選会など、みんなで楽しめる内容を予定していますので、お友達・ご家族お誘いの上是非ご来場ください☆

※詳細については、新聞の折込チラシ等で告知します

2月・3月のスポーツ教室

全教室、初回無料体験実施中です!!!

場所：鷲敷B&G海洋センター体育館

教室名		開催時間	活動費（1回） 会員	活動費（1回） 非会員	持参物
ハワイアンダンス	毎月第３土曜	午後７時30分～８時30分	500円	1,000円	柔らかいシューズまたは靴下
キッズダンス教室	毎月第３土曜日（２月18日、３月17日）	午後６時15分～７時15分	500円	1,000円	体育館シューズ
※平成23年度の活動は「会員無料」「非会員500円」で実施します！ぜひ体験してみてください!!					
エアロビクス教室	毎週第２・４土曜日	午後８時～９時	300円	500円	体育館シューズ
※平成23年度の活動は「会員無料」「非会員300円」で実施します！ぜひ体験してみてください!!					
ベーシックヨガ	毎週木曜日	午前10時～11時	500円	1,000円	ヨガマット ※レンタル100円
リラクゼーションヨガ	毎週木曜日	午後８時～９時	500円	1,000円	ヨガマット ※レンタル100円
アロマストレッチ	毎週水曜日	午後７時～８時	300円	500円	ヨガマット ※レンタル100円
ベビーマッサージ	毎月第２・４火曜日	午前10時30分～12時	300円	500円	タオル(バス・ハンド) 赤ちゃんの水分
気軽に運動教室《ナカスポ》	毎週木曜日 毎月第２、４火曜日	(火) 午後４時～５時30分 (木) 午前10時～11時	無料	300円	体育館シューズ
※ニュースポーツを中心に、なんでも行う運動教室です。運動不足の方、気軽にご参加ください。					

☆参加をご希望の方は、２日前までに電話かFAXにてお申し込みください。
☆対象は指定がない限り全年齢対象です。ただし、５歳未満のお子様は保護者同伴でご参加ください。

【申し込み・お問い合わせ】 那賀よしクラブ 事務局(那賀町鷲敷Ｂ＆Ｇ体育館内)
TEL 0884-62-1300　FAX 0884-62-1573

toto FOR ALL SPORTS OF JAPAN
スポーツ振興くじ助成事業

「第7回 那賀こどもアート展」

2月26日(日)まで（毎週月曜休館）

会場：展示室１

今回のこどもアート展では、町内の全小学校１、２、３年生による作品約180点を展示しています。また、美術館講座として毎月開催している「きっずあとりえ」に参加の子どもたちの作品もご覧いただけます。子どもたちの豊かな感性で制作された力作をどうぞご覧下さい。

なお、期間中は町内の方の入館を無料としています。受付でお申し出下さい。

平谷小学校３年　谷澤洸多

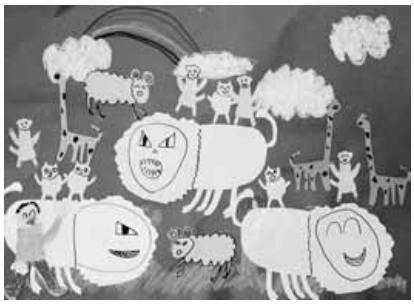

北川小学校２年　要　太陽

「木の彫刻と木版画展」

2月26日(日)まで

会場：展示室２・３

当館が所蔵する木彫作品や木版画作品を展示しています。

平塚運一「冬」1922年

休館日のお知らせ

展示替えのため、**2月28日(火)～3月2日(金)**を臨時休館日とさせていただきます。

徳島から這い上がれ！逆襲の天才 花井聖

「ものが違う。日本を代表する選手になれる。」

「完ぺきな技術を持ったファンタスティックな選手。」

これらは、かつてミスターグランパスと呼ばれ、将来を嘱望されたある選手を形容した言葉です。

その選手の名は、花井 聖（はない しょう）。

小学生の頃から注目され、４年生の時にはオランダ１部リーグの監督から声がかかったことも。その後もＵ－16、Ｕ－17日本代表に選出され国際舞台を経験。2008年にはトップチームに昇格し、高校生Ｊリーガーとなりました。

順風満帆のサッカー人生を送ってきた花井選手でしたが、トップチーム昇格後、壁にぶち当たります。Ｊ１屈指の厚い選手層に阻まれ、なかなか得られない出場機会。攻撃的なＭＦから守備的なＣＢへ挑戦するなど貪欲にチャンスを模索するも、昨シーズンの出場はたったの１試合。類い希な才能は、燻り続けました。

今シーズン、花井選手が徳島ヴォルティスにやってきます。億単位の移籍金、海外リーグへの挑戦など、華々しい移籍の陰で、（誤解を恐れずに言うなら）ひっそりと都落ちのような形で徳島ヴォルティスに移籍した花井選手。

私は、そんな花井選手に期待します!

16年間慣れ親しんだ故郷のビッグクラブを離れ、地方のＪ２クラブで地道にサッカーと向き合う日々。幼い頃から燦々と陽が降り注ぐ表舞台を歩み続けた彼は、「このまま埋もれるのでは？」という不安と「掴みかけた栄光」への渇望に苛まれることでしょう。

しかし、その苦しみこそ、彼を飛躍させる最後の１ピースだと思います。苦しみの中で、努力の正確な価値と自らのサッカー愛が計られれば、自ずと解決への糸口が見つかるはず。

努力したものすべてが成功するわけではありません。しかし、成功したものはみなすべからく努力しています。当たり前のことなのに、体現するのが難しいこの言葉を、実践した選手がいます。つい先日まで徳島ヴォルティスに在籍し、今シーズンからセレッソ大阪に復帰する柿谷選手です。徳島時代の背番号『13』を背負って古巣に戻った柿谷選手。日本代表に定着した清武選手との共演が期待されています。

ともに、ユースの最高傑作と呼ばれた２人の天才が、今シーズンのＪリーグを盛り上げてくれそうです。

ガンバレ柿谷選手!!　負けるな花井選手!!!

木頭図書館（日曜・祝日休館）　～新着本のなかから６点ご紹介～

① えほんのもり『タンポポ』（光丘真理/文　山本省三/絵　文研出版）

副題は「あの日をわすれないで」。まいちゃんは、東北の海辺の町の小学生。学年末のあの日もいつものように、お父ちゃんと弟に見送られて高台の学校へ登校。午後の国語の授業中、震度７の大地震。親友のさきちゃんと新聞紙にくるまって過ごした夜。津波に襲われ、身近な人が何人も亡くなる。でも、２か月後、がれきのあちこちにタンポポの花が咲いた。

② なかまことば えじてん（鈴木アツコ/絵　学研教育出版）

大きなＡ４判のサイズ、68ページのなかに、500語を収録した絵付き類語辞典。多くのキャラクターが登場して、ことばの森を案内する。たとえば「おどろく」の仲間なら、いきをのむ・めがてんになる・めだまがとびでる・ぎょっと・いろをうしなう・とびあがる。索引付。

③ Ａアンペア（篠原勝之 著　小学館）

４歳時に母と死別して、祖父母と暮らす一人っ子の弾（はずむ）の、小学６年直前の春休み。つかえてうまく話せず、スポーツも駄目だが、唯一自転車を走らせることが得意。２歳年上で仲良しの、電器店のトキオくんが、自転車にアンペアをはかる電流計を取り付けてくれた。父の牧場に訪ねるときの元気もアンペア数値に表れる。ナイーブな少年の思いを綴る。

④ 用心棒血戦記（鳥羽　亮 著　徳間書店）

江戸幕府重臣の庶子の葵十三郎は、一刀流の使い手で、居合にも優れる。従者と忍びの女を伴い、諸藩の政情偵察を兼ねた武者修行の旅。手始めは信州岩田藩の跡継ぎとなる若君への助っ人。江戸浅利道場師範代の剛剣がうなる。標準的なちゃんばら時代小説。諸般の事情により、テレビでは時代劇の制作が困難となっている。図書館には、新作時代物が続々入荷。

⑤ 暗闇で踊れ（馳　星周 著　双葉社）

一見、年の離れた姉と弟。姉は30代でも美しい。２人は貪欲な詐欺師だった。それは酒乱の父親から受けた心の傷に起因する。２人を追う、父親によく似た風貌の敏腕刑事がからまる。

⑥ 物部の民俗といざなぎ流（松尾恒一 著　吉川弘文館）

県境を隔てて隣接する旧物部村の参考書は、郷土資料コーナーに『物部村史』（昭和38年刊）『続物部村史』（昭和50年刊）『木の子守歌が聴こえる』（平成８年刊）を収蔵しているが、昭和55年に国から重要無形民俗文化財に指定された「いざなぎ流」については10ページほどの解説文と７葉の写真のみ。本書は索引を含め全247ページを、いざなぎ流信仰を核に据えて物部の民俗と民間宗教を詳述する。現地踏査と多数の引用文献を明示した学術書の体裁。

［東京にある山村の図書館「檜原村立図書館」の紹介を展示中　２月から３月末まで］

鷲敷図書室（那賀高校図書室に配置）　～新規購入本から３点ご紹介～

① ニンジアンエ（古処誠二 著　集英社）

「ニンジアンエ」とはビルマ（ミャンマー）語で「宣撫」（せんぶ）のこと。今では耳慣れない言葉だが、「占領地の人民に日本政府の方針を知らせ、人心を安定させること」だから、占領地区では最重要課題だった。昭和18年、日本軍に同行した新聞記者の美濃部が見た日本統治下のビルマの人民、日英両軍の戦闘、インド兵の有様を描く。

② ぬるい毒（本谷有希子 著　新潮社）

私は熊田由理、とうとう24歳になった。トラック運送会社の事務員をしているが、精神生活は高校の同窓生との交友にある。なかでも学校では知らなかった向伊という男の子から、卒業して１年目、２年目に電話があり、３年目には自宅で密会するような関係になった。なしくずしに純なものが壊れていく青春とは。

③ 科学者としての宮沢賢治（斎藤文一 著　平凡社新書）

詩人にして童話作家、そして熱心な法華経信者の宮沢賢治。忘れてならないのは農芸化学を専攻した科学者であったことだ。「イーハトーブ」という理想郷の創出は、科学者の思考なしにはあり得なかった。銀河鉄道を旅したジョバンニ、活火山に命を捧げたグスコーブドリ、風とともに分校から去った又三郎。詩心と信仰は科学者の土壌に培われたものだ。

知ろう！ 聞こう！！ やってみよう！！！

インターネット・パソコンまつり

～ネットでつながる、人とつながる インターネット無料体験講座～

那賀町では、ＩＣＴ普及啓発講座として“こんなにべんり。無料で楽しいインターネット”を開催します。
今年は那賀川上流域で開催します。インターネットを賢く使って、パソコンライフをより楽しく便利なものにしましょう。
パソコン・インターネットお気軽相談会も実施しますので、この機会にぜひご参加ください。

内　容

1.フォトブック作りに挑戦してみましょう！　13:00～14:45

- デジカメ写真撮影のワンポイントアドバイス＆パソコンへの取り込み
- ネットで作成・注文できるフォトブックサービスご紹介
- フォトブック作成体験

※フォトブック作成にご自分で撮られた写真データを使用してみたい方は20～30枚程度のデータをUSBもしくはCDに入れてお持ちください。お持ちでない方はこちらで用意したサンプル写真をお使いいただけます。

2.iPadにふれて、便利さ・楽しさを体感しましょう！　15:00～16:00

- iPad（アイ・パッド）で触れる写真や動画を体験

※最近、キーボードのないコンピュータや携帯電話が話題になっています。画面を指で触れ、感覚的な操作のできる「タブレット」と呼ばれるものです。写真や動画、地図を見たり、ホームページを閲覧するには、この方が便利です。

- 無料でできるワープロ、表計算のご紹介

※ワープロや表計算は、パソコンメーカーやソフトによって操作方法が異なります。パソコン教室などで習っても、自宅では「お手上げ」ということがよくあります。また、作成したファイルをどこに保存したのかわからなくなったなどの問題を解決するために、無料でできるグーグル・ドキュメントをご紹介します。ご自分のノートパソコンをお持ちいただいてもかまいません。

- ツイッター「twitter」、フェイスブック「facebook」って何？

3.パソコン・インターネット個別相談会　16:00～16:30

- パソコンお困りごと相談
- インターネットの疑問にお答えします

開催日時 場　所

開　催　日	時　　間	会　　場
２月25日(土)	13:00～16:30	平谷出張所
２月26日(日)	13:00～16:30	木頭文化会館

※１　上記２会場は同じ内容の体験会となっております。
※２　当日はインターネットからも受講できる予定です。
http://www.ustream.tv/channel/naka-iju-stream

お申し込み

受　付：電話にてお申し込みください。※お名前と連絡先をいただきます。
☎0884－62－1184　那賀町役場 企画情報課 まで
（受付時間は、平日の9:00～12:00・13:00～17:00）

対　象：那賀町に在住の方
定　員：各会場とも10名（先着順）
受講料：無料
締め切り日：２月20日(月)17:00
（定員になり次第、受付を終了させていただきます）
主　催：那賀町・(財)ｅ-とくしま推進財団

むらの宝を伝え隊！

丹生谷のイチオシ ゆめタウンで初売り！

１月14、15日の２日間、那賀町の３店舗が、話題のショッピングモール・ゆめタウン徳島で初売りを行いました。

徳島県が主催する企画『むらの宝を伝え隊』は、住民の過半数が65歳以上の高齢者で占められる「限界集落」の特産品や伝統文化をＰＲするイベント。県内11市町村から28の団体が参加し、那賀町からは３団体が出店しました。

毎月第４日曜日に、道の駅 鷲の里（太龍寺ロープウェイ）において、地元の物産を販売する「なかなか市」からは、「かきまぜ」、「はんごろし」といった地域再生塾から火がついた人気商品の他、ゆず酢、柚子はちみつといった加工品を。きとうむらからは、某雑誌でお取り寄せランキング１位に輝いた高級ポン酢・木頭柚子醤油やおからクッキー。木沢農産物加工所は、地元の手作りこんにゃく、草餅の他、イタドリ醤油漬け、四季美漬けといった人気の加工品をそれぞれ販売しました。

イベントには、丹生谷清流座や木沢芸能振興会も出演。巧みな人形遣いで大いに会場を盛り上げ、会場を那賀町一色に染め上げました。

新春セールが佳境を迎え、溢れんばかりの買い物客で賑わっていたゆめタウン徳島。本町になじみの薄い県内外のお客様に、那賀町の魅力を直接味わっていただける絶好の機会となりました。

広報なか
No.73
平成24年2月6日発行

川柳

結婚に悔い無かったネお父さん　大西　智恵子

ああ結婚喜怒哀楽がてんこ盛り　平田　ふみこ

煙突が欲しいと泣いたクリスマス　大建　桜子

はんてんがもの言う寒さやって来た　青木　サツキ

母のようやさしい嫁に日々感謝　溝口　百合

木材市況

— 第504回市 —

●売上数量
2,213㎥（602,489才）

【相生共販所】（平成24年1月18日開催）

樹種	長さ	径級	平均単価
杉	3m	～11	150円/本
		12～13	7,500円/㎥
		14～16	11,000円/㎥
		18～22	11,000円/㎥
	4m	～8	230円/本
		9～13	8,500円/㎥
		14～16	9,500円/㎥
		18～32	15,500円/㎥

樹種	長さ	径級	平均単価
桧	3m	～11	140円/本
		12～13	6,500円/㎥
		14～16	17,000円/㎥
		18～22	18,000円/㎥
	4m	～8	210円/本
		9～13	11,000円/㎥
		14～16	18,000円/㎥
		18～22	17,000円/㎥

ふるさと納税

藤田恭嗣様
（東京都新宿区）

ご協力ありがとうございました

2月の行政相談開設日

地区名	委員名	定例相談日	行政相談所
鷲敷地区	吉原　桂子 委員	2月22日 9時30分～12時	那賀町母子健康センター
相生地区	田中　恒弘 委員	2月22日 9時30分～12時	相生老人福祉センター
上那賀地区	早山　公昭 委員	2月20日 10時～12時	上那賀支所町民サロン
木頭地区	仁木　登 委員	2月17日 9時～12時	助老人憩いの家

2月の人権相談日

◆とき
2月10日（金）
午前10時～正午

◆ところ 相生老人福祉センター

出席委員　野村安市
前川佐代子

思いやりの心！
かけがえのない命を大切に

戸籍の窓

お誕生おめでとう

徳永高啓（長女）優衣（和食郷・鷲敷）
徳永高啓（二女）明衣（和食郷・鷲敷）
蔭野隆久（長女）奈緒（仁宇・鷲敷）
（長女）登美
（二女）登美
（長女）利与

ご結婚おめでとう

（棟近太郎）西村綾（大阪府・小仁宇・鷲敷）
（平木哲史）西田有公子（兵庫県・吉野・相生）
（西田知弘）井上佳奈（日浦・相生・蔭谷・相生）

お悔やみ申し上げます

上原典行 82歳 雄（相生）
今川幹尋 52歳 和食郷（鷲敷）
西谷正喜 75歳 当山（木沢）
谷崎好孝 76歳 木頭和無田（木頭）
青木督 85歳 和食（鷲敷）
住吉伊八 79歳 平野（相生）
東根兵次郎 90歳 雄（相生）
小蟹隆男 65歳 中山（鷲敷）
久保早苗 53歳 木頭南宇（木頭）
髙田徳江 98歳 木頭北川（木頭）
田中ナツエ 94歳 横石（相生）
森下キミ 96歳 平谷（上那賀）
山城稔生 79歳 土佐（鷲敷）
西田シゲ子 95歳 馬路（相生）

注意
広報掲載については、現在那賀町へ届出された方、及び掲載希望申し出によるものを掲載しております。
他市町村へ届出された方で掲載をご希望の方は戸籍係までお申し出下さるようお願いいたします。

発行・編集　那賀町企画情報課
〒771-5295 徳島県那賀郡那賀町和食郷字南川104番地1
TEL（0884）62・1184　FAX（0884）62・1177
印刷　鳥海印刷（有）